人民日報

中華民國三十八年九月十一日 星期日

夏曆己丑年閏七月十九日 八月初二秋分

第四四八號
華北郵電總局登記認為新聞紙類 北平市軍事管制委員會登記新字第三號
社址：北平王府井大街一一七號 營業部：宣內大街一五四號
電話：編輯部⑥4453 發行部②3543 電話訂報②4173 廣告部②3074
電報掛號：三八三八
每日一張半 定價：每份五十元每月一千五百元

馮直君：

所提意見很重要。為了把工作作得更好，希能來王府井大街煤渣胡同二號一敘。或告知你的電話號碼與住址，以便派員往訪暢敘。

人民日報採訪部 五、四七四九 五、五四二〇

歸國華僑聯誼會籌備會通告

本會現已遷入北平市東堂子胡同二十五號，電話五局一八二二號為辦公地點，所有各方與本會函件請逕寄送上列地址，為荷。

華北人民政府教育部啟事

前經本部審查合格，決定分配河北省教育廳之失業教育工作者，請於本月十四日上午九時，到本部秘書處人事科談話，萬勿延誤。

北平市教育局統一招生委員會停止報名啟事

本屆招考新生已於九月九日截止，各生與各機關勿再來此報考，以免往返徒勞，特此謹啟。

來函更正

貴報九月九日第一版華大歷史介紹一稿，第三段第八行「一九三九年二月初」應是「一九三九年七月初」，特此更正。

華大秘書室

中國人民銀行總行通告

本行為適應社會需要，自今日起開始發行千元券一種，五百元券兩種，茲特將票券式樣通知如下：

（一）「耕地圖」千元券：正面為淺紫色、地紋、花邊、花符，圖景為深灰色，正上方有「中國人民銀行」六字，右方為一農夫耕地圖景，右方花符內有橫寫「壹仟圓」三字，右上方有三位羅馬字頭，右下方有一「總經理章」，左下方「副經理章」，四角皆有「壹仟」二字。底邊偏右，有「中華民國三十七年印」九字。背面為淺咖啡色，中間有「天壇」圖景，兩邊有豎寫「壹仟圓」三字。

（二）「農村圖」伍百元券：正面為深茶色，上方有「中國人民銀行」六字，中間「花符」內有「伍百圓」三字，左右為「農村圖景」，左上方為三位羅馬字頭，右上方為七位號碼。右下方「總經理章」，左下方「副經理章」，下方有「中華民國三十八年」八字，四角均有「伍百」二字。背面為醬綠色，中間有「中國人民銀行」六字，其上下左右各有「500」，下方有「1949」，左右上方有「伍」字，下方有「佰」字。

（三）「正陽門圖」伍百圓券：正面為兩色底紋，中間灰綠色，兩邊淡紫色，圖景、字樣為黑色，中間為北平「正陽門」圖景，左右邊紫花符，中有「伍百圓」字樣，正上方有「中國人民銀行」六字，左右上方有「伍百」二字。背面底邊有「中華民國三十八年印」九字，左右各有橫寫「伍百圓」三字，正中及左右上下四角均有阿拉伯碼字「500」，羅馬碼字「字頭」，左下方「副經理章」，右上方有六位號碼，右下方「總經理章」，四角均有「伍百」二字，下方有「1949」。

凡欲以千圓、五百圓券兌小票，或以小票兌千圓、五百圓券者，均可到本行各地行處兌換，以利行使。恐未週知，特此通告。

總經理 南漢宸
副經理 胡景澐 關學文

中華民國三十八年九月十日

波立特連任英共總書記二十週年 毛主席特電祝賀

中國人民堅信，英共的強大是世界和平和中英人民合作的重要保證之一。

【北平新華廣播電台廣播】北平十號消息：英國共產黨定於本月十一號慶祝波立特連任英共總書記二十週年，中共中央毛澤東主席特於今天去電祝賀，電報說：

親愛的波立特同志：

中國共產黨熱烈慶祝你擔任英國共產黨總書記二十週年。在你的領導下，英國共產黨在二十年來戰勝了種種艱難險阻，把自己鍛鍊成為英國工人階級解放鬥爭和英國與各國人民團結友愛的旗幟。中國人民堅決相信，英國共產黨及其所領導的英國勞動人民和進步知識分子是中國人民在英國的最可靠的盟友，英國共產黨的強大是世界和平和中英人民合作的重要保證之一。祝你健康，祝你和你的戰友們的正義事業的成功！

中國共產黨中央委員會 主席 毛澤東

一九四九年九月十日

團結六千萬青年保衛和平 世界青年代表大會閉幕

選出世界青聯新的領導機構

大會通過聯盟格言：『青年們團結起來！前進，爭取持久和平、爭取民主、爭取各國人民的民族獨立和美好的將來！』

【新華社北平十日電】布達佩斯訊：第二次世界青年代表大會已於八日閉幕。進行了一星期的代表大會，生動地表明了世界民主青年運動的飛速壯大。大會所代表的世界青年的人數，已從四年前的三千萬增加到六千萬；大會充分表現了全世界青年的緊密團結和血肉相聯；表現了對和平陣營的領袖——蘇聯及斯大林的熱愛與感激，以及對戰爭販子的憎恨。大會新近選出的世界青聯理事會，已選出世界青聯的領導機構。名單如下：主席鮑埃邁（法），副主席：米哈依洛夫（蘇）、廖承志（中）、達蒙（美）、信德（英）、蘇茲拉爾（捷）、黨氏（印）。選出的書記處包括總書記博差拉（意）以及威廉士（澳）、霍卡姆（英）、羅曼諾夫斯基（蘇）、巴蜜夫（保）、摩拉夫斯基（波）。當選執行委員會委員的有：格利哥（西）、拉庫爾（丹）、阿克里迪蒂斯（希）、黃啟清（越、譯音）、農民（匈）、佛洛里斯古（羅）、韓啟民（北朝鮮、譯音）、格爾民（伊）、伯拉伏（古巴）、比奈雅（巴西）、昂納克（德）、阿鮑里爾（非洲）。

大會一致批准了世界青聯四年來活動的報告及財政委員會的報告，批准了聯盟章程、民主青年歌（蘇詩人奧法寧詞，蘇作曲家諾維科夫曲）、盟徽，並責成聯盟書記處設計盟旗。大會通過的聯盟的格言是：『青年們團結起來！前進，爭取持久和平、爭取民主、爭取各國人民的民族獨立和美好的將來！』

定十一月十日為世界青年日

大會一致通過十一月十日為世界青年日，二月二十一日為與殖民地青年團結日，四月十四日為與共和西班牙戰鬥的青年團結日。代表們對大會收到的全蘇擁護和平大會常設委員會和羅馬尼亞人民共和國的賀電報以熱情的鼓掌。

蘇聯代表團向聯盟呈獻有蘇聯列寧共產主義青年團團徽的旗幟時，引起暴風雨般的喝采。代表們起立歡呼，向蘇維埃國家和偉大的斯大林致敬。

大會一致決定致電聯合國秘書長，表示對希臘青年的休戚與共，並呼籲停止干涉希臘內戰。

大會宣言通過後，各國代表團依次歌唱革命歌曲，代表們熱情歡呼。大會主席鮑埃邁宣佈大會已經結束。在閉幕時，代表們齊唱民主青年歌，暴風雨般的喝采繼續了數分鐘之久。『世界民主青年聯盟萬歲！』『人民領袖斯大林萬歲！』的歡呼響徹全場。佩斯大會閉幕的當晚，布達佩斯舉行了盛大的火炬遊行和集會，表示慶祝，參加者除各國代表外，還有匈京成千成萬的青年男女。

大會宣言

【新華社北平十日電】塔斯社布達佩斯九日電訊：第二次世界民主青年代表大會頃向各國青年發表宣言稱：我們，大會證明：組織在我們的國際運動中的千百萬青年們，完全決心與一切民主力量一同進行我們的鬥爭，以贏取和平。以美國帝國主義者為首的大資本家們，為滿足他們卑鄙的利益和保持他們對各國人民的統治起見，準備去摧殘千百萬青年的生命，以大肆破壞與原子彈威脅著和平的人民。近數月來，帝國主義者的戰爭準備已有顯著的增加。馬歇爾計劃、北大西洋公約、建立戰略基地、增加軍費與軍國主義化青年，這一切構成了以反對蘇聯、反對一切愛好和平的人民民主國家、反對各民族獨立的各種侵略計劃的不可分割的部分。為了要把各殖民地人民的民族獨立運動淹沒在血泊中，他們使用了一切的手段。

希臘、西班牙的法西斯屠夫，和從英美的反動派獲得日益增多的幫助，來從事他們與人類為敵的罪大惡極的惡行。包括在受帝國主義壓迫的一切國家裏，民主自由也被剝奪；人民被殘酷地鎮壓；正對大日本和西德的帝國主義……[illegible]

世界青年一代 站在蘇聯一邊

宣言繼稱：數以萬計的男女青年已起來反對這些罪惡的陰謀，他們已……[illegible]

出席世界工聯代表大會 我代表團返國抵哈

【新華社哈爾濱十日電】出席世界職工聯盟第二屆代表大會的中國職工代表團一行三十多人已經回國，於九月六日到達哈爾濱。松江省和哈爾濱市黨政機關、職工代表總會等團體，特於八日舉行歡迎大會。代表團代表在會上講話中，指出這次世界工聯第二屆代表大會揭穿了帝國主義破壞世界工人階級團結的陰謀；同時說明今天國際工人階級的力量的無比壯大和團結，是由於以蘇聯為首的各國人民力量增長的結果。接著他介紹了蘇聯和東歐新民主國家建設的許多寶貴經驗，號召中國工人階級向蘇聯的先進工人階級虛心學習，建設新中國。

樹立正規思想，嚴格正規訓練

華北軍區特種兵團參謀長 李健

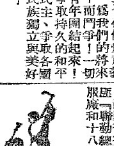

一、正規化運動的意義

[illegible]

二、正規化運動的重要標誌

[illegible]

三、開展正規化運動，嚴格正規訓練

[illegible]

武漢各界代表會開幕

討論勞資關係和稅收等問題

【新華社漢口十日電】武漢市第一次各界代表會已於五日上午隆重揭幕。出席代表有工人、學生、青年、婦女、部隊戰鬥英雄、工程師、文化工作者、市郊農民、民主人士、各民主黨派、工商業家代表等一百四十八名。各機關及各界來賓列席旁聽者達百餘人。中共中央華中局書記林彪親臨致賀，並在講話中指出大會應以為人民興利除弊的精神，討論和解決武漢目前各種問題。大會上午由武漢市長吳德峯致開幕詞，略稱：目前武漢市的中心工作是支援戰爭和恢復工商業；為達到上述目的，目前迫切要解決的是勞資關係和稅收及碼頭問題，希望大會代表進行討論。同日下午為武漢市軍事管制委員會副主任陶鑄報告三個月來的軍管工作。大會第二日上午由中共武漢市委書記張平化報告武漢市今後工作方針，下午由吳德峯報告「武漢市人民政府六、七、八三個月的施政工作」。大會第三天，中原臨時人民政府主席鄧子恢及湖北省人民政府主席李先念蒞會講話，同時並通過斥美帝國主義白皮書的通電。大會第四、第五天，將分組進行討論上述各重要報告。

致公黨美洲華僑領袖 司徒美堂到達北平

該黨駐平工作人員開會歡迎

【新華社北平十日電】致公黨美洲華僑領袖司徒美堂於本月四日到達北平後，中國致公黨駐平工作人員曾於八日開會歡迎。會上首由主席陳其尤致歡迎詞，略稱司徒同志為中國革命而奮鬥的精神，足為本黨同志效法的，為本黨工作而努力者甚多，今後本黨有待於司徒同志努力者甚多。繼由司徒美堂致答詞稱：『美堂此次經一個月的旅途，來到北平，眼見新中國馬上要出現，又得與各位同志聚首一堂，實感興奮與榮幸。』『美洲華僑，以身處異地，常受外族欺凌，早在二百數十年前，即有致公堂的組織，後來才改為致公黨，各埠僑胞參加的為數頗多。美洲致公黨本為堂務與黨務並重之組織，追隨國內革命運動，走之後，響應革命先進，亦達六十餘年。海外同胞熱烈期望統一的新中國，以伸民主心頭積痛，自由現在達到了。帝國主義、官僚資本，封建勢力，已現在打破了的重重枷鎖，如何去動員僑胞參加生產建設，回國參加新中國的建設集資本，這個艱鉅的任務，落在我們的身上。』『致公黨雖有悠久歷史，但過去工作還趕不上時代需要，很是散漫。這幾年來由於國內同志的努力奮鬥，黨務是發展了，威信是提高了，這是值得歡喜的。現在大家齊集北平，與各民主黨派共商建國大計，希望海內外同志在中共毛主席領導下，共同努力，參加建設人民共和國的偉大事業。』

廣州殘餘匪幫 盜竊國家財富 掠奪民間物資

【新華社北平十日電】臨覆沒的廣州國民黨殘餘匪幫，正在瘋狂破壞、掠奪國家財富和民間物資。據上海文匯報消息：[illegible]

司徒美堂發表談話 痛斥白皮書

號召海外僑胞奮起 粉碎美帝無恥陰謀

【新華社北平十日電】美洲華僑領袖司徒美堂昨天發表談話，痛斥美國國務院的白皮書。談話說：

『我住在美國六十九年，對於美帝國主義幾十年來一貫侵略中國而又想用花言巧語去掩飾的醜態，看得清清楚楚。目前這本白皮書，是美帝國主義自從日本投降以來總供狀。它說明了中國的內戰是美帝援助蔣介石匪幫屠殺中國人民的一筆血債。子孫孫，永不會忘記這罪惡，但是不論美帝國主義多麼凶狠，中國人民在毛主席領導下……』

『從白皮書內容看，美帝國主義對於奴役中國的野心，是不死心的。他要組織一個「民主個人主義」的第五縱隊，企圖在中國進行顛覆陰謀，說中國的「民主個人主義者」……胡適之流……』

[illegible]

新的開始！——記北平學生參加修築天安門廣場

金鳳

[illegible]

全線職工三次戰勝洪水 北寧路通車

【新華社北平十日電】北寧路因洪水沖毀的大橋，現已修復，平瀋直達快車已於九日恢復行駛。【新華社瀋陽十日電】北寧路自七月底起，南段被暴雨沖斷……[illegible]

中蘇友好協會籌委會 學辦蘇聯介紹講演及電影晚會 招待已參觀展覽會的群眾團體

【本報訊】中蘇友好協會籌備會總委會辦及配合蘇聯圖片展覽會之建設，特於本月十一日至十四日每晚七時在中山公園音樂堂舉行蘇聯介紹講演及電影晚會，招待已參觀展覽會的群眾團體。

[illegible]

打下明年大生產基礎

綏遠豐鎮等十縣開荒五十萬畝

全省今年可望七八成年景

【綏遠電】今年綏遠地區開荒獲得良好成績，據豐鎮等十縣不完全統計，已開荒五十餘萬畝。凉城縣截至八月底止，已開過荒地九萬五千四百二十九畝，擴大耕地面積百分之十二點六；武東縣四區開荒五萬五千一百畝，打下了明年擴大生產的基礎。開荒獲得成績的主要原因：（一）農民都感覺到：「天下太平了，民主政權穩定了，要好好勞動生產」。說明農民在生產上已開始從長期打算；（二）各級政府的號召及幹部廣泛宣傳，獎勵開荒條例和其他領導的收效；（三）今年雨水多，地虛也造成開荒有利條件。但因今年春旱夏澇等各種災害造成農業生產上很多損失，據綏東豐鎮等八個縣不完全統計，遭風、凍、水、蟲、黃鼠、雹災的共二十二萬四千零九十八畝，其中及時改種的四萬九千九百四十八畝，扶苗救活的八千三百六十畝，預計減產粗糧三萬大石。據農業廳八月底收到的各縣報告稱：莜麥普遍好，小麥中常，大日月糜穀武東縣好，清河、集寧較差，豌豆、蕎麥一般都不好，估計收成：清河平均五成，豐鎮、興和、集寧八成，凉城、龍勝、陶林、武東、歸綏可望九、十成收成。以平常年景每畝二斗半至三斗產量，全區總平均七、八成收成，按今年耕地七百萬畝計算，每畝均產二斗至二斗半，全區可收一百四十萬石（綏石）至一百七十五萬石粗糧。

江南新區剿匪獲成績

各地已形成羣眾性剿匪反特務鬥爭 政治攻勢配合軍事進剿

【新華社北平十日電】長江以南新解放區的剿匪工作，已經獲得很大的成績。各地土匪在解放軍政治攻勢與軍事進剿下，投誠者日益衆多。湖南省長沙、岳陽兩分區軍民自八月初對竄擾平江、岳陽、臨湘、瀏陽、湘陰之間的國民黨流散匪軍及當地慣匪展開清剿以來，二十餘天共消滅土匪五千四百七十七名，其中受降及改編的五千零二十五名，俘擄的四百三十七名，擊傷的十五名；繳獲迫擊砲五門，輕重機槍六十二挺，長短槍近千支，其他物資甚多。江西中部吉安分區境內殘匪，亦已大部肅清。據統計自七月中旬至八月下旬的一個月中，共消滅土匪三千餘名，其中爭取接受改編及投誠的二千四百多名，俘獲匪參謀處長龍騰霄以下將校高級參謀一十一名，官兵五百二十一名，繳獲長短槍六千多支。浙江境內潛伏的國民黨殘餘土匪特務，六七月份趁我接管城市之際，活動相當猖獗。八月初以來，大批人民解放軍野戰軍下鄉，組織群眾，開展了剿匪反特務鬥爭，一方面發動群眾，召開群眾大會及土匪家屬座談會，通過各級人民代表會議等方式，爭取受騙和脅從分子交槍投誠，向政府悔過（這個工作已獲得相當成績，過去一月中僅永康一地自動投誠的就有一百五十多人）。另一方面，對執迷不悟的土匪特務則堅決追踪剿滅。紹興縣境經常竄擾於濟渚區的土匪五百餘人，經一個月來的積極清剿，已被殲百五十多名。浙江第八軍分區南谿、義烏各地基幹武裝及地方武裝近月來積極剿匪，大小戰鬥六十多次，殲匪四百二十多名。浙江省各地土匪已呈動搖，各地剿匪部隊在執行了三大紀律八項注意，因此獲得了廣大人民的熱烈擁護，已逐漸地形成了群眾性的剿匪反特務鬥爭。很多農民不分晝夜，給剿匪部隊帶路送情報，並協助捕捉散匪。龍游縣農民在解放軍協助下，組成一支數百人的自衛武裝，與土匪特務進行門爭。各地武裝在剿匪鬥爭中，克服了困難，在戰術上提高了一步，在政治上也提高了一步。目前各級人民政府正在領導各地人民和工作人員，配合剿匪，建立和擴大了新區工作，鞏固人民民主政權。

中國人民銀行 辦理全國滙兌

—製定各地通匯辦法 促進南北物資交流—

【本報訊】最近中國人民銀行決定普遍開展國內匯兌，除關內各區普遍通匯，增大匯額外，對關內外的匯兌，亦已和東北銀行商有協議，實行有重點的通匯。這樣將使南北的物資交流更加順暢，北方的煤、棉、油、鹼和南方的紗、布、茶及日用品可以大量交換，而且東北的糧食、鋼鐵、木材了，可以源源地供給關內。茲探悉其通匯辦法主要內容如下：一、本暢通匯兌廉價多匯方針，各地人民銀行均儘速與必要的地點通匯，一般不加限制，但當物價波動或新區有必要時，可暫時管理，以防止助長投機。二、為了擴大匯兌限額，實行集中清算制度，在一省範圍內，由省人民銀行分行集中清算統一調度。各省分行間及平、津、滬、寧、漢、濟、西安間匯兌均由人民銀行總行集中清算統一調度。匯兌帳務處理採用二級行制與三級行制。對東北區的匯兌暫均通過山海關聯辦轉匯。三、將各區間的主要通匯點分為甲乙二等：甲等通匯點為北平、天津、上海、南京、漢口、西安、鄭州、無錫、太原九地。乙等通匯點為唐山、石家莊、保定、張家口、新鄉、杭州、蕪湖、蚌埠、濰坊、青島、徐州、煙台、福州、開封、長沙、沙市、宜昌、南昌、許昌、蘭州、西寧、寶雞等二十二地，上述甲等通匯點即開始擴大匯兌限額並爭取早日實現無限額匯兌。乙等通匯點每日匯兌限額增至二千萬元，匯兌差額限度增至三億。關內外通匯：關外為瀋陽、錦州、哈爾濱、安東四地。關內為北平、天津、濟南、保定、唐山、青島、上海、西安、杭州、鄭州、漢口、煙台等十二地，將來根據貿易的需要逐漸增加。四、匯兌種類，電匯、票匯、信匯，均行舉辦，並根據條件（如交通保險等）逐漸辦理押匯業務。各口岸城市的中國銀行均根據出口需要與出口物資產地的中國人民銀行辦理內地押匯以便利出口。

河北將舉行首屆工代大會

山西職工總會籌委會成立

△太原成立工代大會籌備會▽

【保定電】河北省總工會籌備委員會，本月十八日召開第一屆代表會議。會議內容主要為傳達全國工會工作會議精神及各項決定原則，並根據這些原則檢查和總結過去工會工作的經驗教訓，重新佈置工作，使今後工會工作能適應著新的形勢之需要而迅速開展。

【太原電】山西省職工總會籌備委員會，已於六日起正式辦公。此外，華北職工總會太原辦事處於六日召開會議，討論正式產生太原市首屆工人代表大會籌備委員會，當即選出康永和、郭欽安等二十二人為籌備委員會委員，由賴若愚、康永和分任正副主任。該會籌委員會成立後，即以康永和、郭欽安等二十四人及各公司企業單位積極分子九人為籌備委員，籌備會下設秘書、宣教、組織三處。現各處正積極籌備，決定於九月二十五日舉行首屆工人代表大會。

【太原訊】華北職工總會太原辦事處六日正式產生太原市首屆工代大會籌備委員會。康永和、郭欽安等三十一人為籌備委員。大會將於本月二十五日揭幕。

中原政府主席鄧子恢發表公開信

糾正開封日報錯誤

黨報編輯記者應認真學習政策

【河南訊】河南省開封日報地方版，於五月十九日刊登「警惕投機商販非法漁利」的新聞中，犯嚴重政策錯誤，鄧子恢同志發表公開信，指示糾正。該新聞中說：新開封義坊區官坊鎮小販任新義，組織架車工人三個小運銷組，假借名義，向貿易公司貸鹽五千斤，但自己卻不運輸，另僱汽車馬車代運；又說商人孟廣文見利，經五區合作社介紹，以二斤半花生米換一斤花生油比率，與貿易公司訂立一千斤花生油合同，孟廣文領回中紗十餘萬元後，自已榨油少許，其餘則從農民手中收購。該新聞指責任新義、孟廣文此舉為「投機」、「非法漁利」的「不正當行為」，編者按語中更說這是「助長了某些投機商人進行投機取巧、搗亂市場的破壞作用」等。鄧子恢同志指出這篇新聞及編者按語，顯然曲解了黨與人民政府的工商業政策，鄧子恢同志認為任新義貸鹽不從事運輸而另僱他人，也不能稱為非法漁利，也不能稱為投機搗鬼，因此更不能說是不正當行為。他說這是經過介紹由貿易公司貸給的，不是詐欺取財。政府也沒有任何法律規定商人不能用汽車馬車轉運商品，而只許架車工人運輸。如貿易公司旨在幫助架車工人謀生活，而任新義違反了規定，貿易公司儘可收回鹽貸，卻不能隨便加人以非法漁利擾亂市場的罪名，不能含糊其詞說是「不正當行為」。因為任新義並沒有擾亂市場，而正是調劑了市場；沒有「非法」漁利，而正是「合法營利」；並非「不正當行為」，而正是政府所允許的「正當行為」。同樣，鄧子恢同志認為商人孟廣文收購花生油交與貿易公司，而自己榨油很少，也是符合人民利益的正當商業行為；不能說是「投機取巧」「搗亂市場」「起破壞作用」。他說人民政府沒有法律規定商人不能收購花生油交貿易公司，而只許自己來榨。從農民中購來的油也是經過榨油工人生產的，仍符合於政府恢復榨油業的本意，為什麼只准開封工人生產，而不准鄉下農民生產？於此，鄧子恢同志指出「我們行政幹部與合作社同志對我黨發展工商業政策與人民政府保護工商業自由的法令是認識得很膚淺很模糊的。他們不懂得新民主主義經濟，不懂得要有工業與農業生產的發展，而且要有商業的流通，特別是輕視了在目前的河南，提高農村生產力與購買力，恢復與發展工業所起的重大作用。「這些同志更不懂得私人資本經營工商業，不是為了別的而是為了利，為了發財致富。工商業也就發展起來了」。鄧子恢同志說營業自由、借貸自由，是新民主主義社會所應保留的經濟法則，我們不應去破壞它。公開信指出：報紙是黨的重要指導工具，每天刊出一張報紙，多少人閱讀，多少人關心，一個新聞發錯了，「其影響所及，將使多少群眾發生懷疑恐慌。又將使多少幹部引起認識模糊」。鄧子恢同志說這錯誤的由來，是開封日報編輯和記者同志對黨的政策與政府法令還缺少研究，缺乏對人民革命事業認真負責的精神，希望加以檢討。

湖南一月

自八月四日長沙和湖南部分地區宣告和平解放以後，到現在已經一個多月了。在此期間，由於中國共產黨、人民解放軍和湖南廣大人民的一致努力，和程潛、陳明仁兩將軍以及他們所統率的起義部隊的誠意合作，湖南國民黨反動派統治所遺留的種種罪惡的痕跡，正在逐漸消除，新的人民的湖南已經開始誕生。至目前為止，湖南省已解放的地區，計有臨湘、長沙、岳陽、瀏陽、湘陰、湘潭、平江、醴陵、華容、南縣、安鄉、澧縣、臨澧、常德、桃源、沅江、漢壽、益陽、寧鄉、湘鄉、安化、邵陽、茶陵、安仁、長沙縣等二十六縣。和平解放後，盤據湘西一帶的國民黨殘兵，企圖在湖南垂死挣扎，但在湖南人民解放軍的強大威力下，廣大的湖南人民全部解放的日子，是很快就要到來了。

一個多月以來，在中國共產黨中央和華中局的正確領導和湖南各階層人民的贊助下，人民解放軍第四野戰軍、中共湖南省委與程潛、陳明仁兩將軍密切合作，首先建立了湖南軍政委員會及湖南省人民政府，八月二十九日並正式成立了中國人民解放軍湖南軍區，任命黃克誠為司令員兼政治委員，蕭勁光為第一副司令員，陳明仁為副司令員，同時長沙市軍事管制委員會、長沙市人民政府亦於八月初先後成立，任命金明為市長，同時陳明仁、唐天際等分任副市長。長沙市、湘潭、岳陽三個專員公署，也已建立並開始工作。

並建立了長沙市人民法院、人民銀行、貿易公司等。八月二十九日，經中國人民革命軍事委員會批准，湖南軍區正式成立。

長沙的工業已經開始恢復，工廠陸續開工，長沙市軍管會並協助私營企業恢復生產，保障了工人的生活，加強了工商業的聯繫，省人民政府並將糧食貸款發給工廠。

長沙物價已開始穩定，八月下旬起，人民幣已開始在市場上流通，長沙市人民政府已禁止銀元在市場上流通，各階層人民熱烈擁護，湖南省人民政府並已發行了借糧，各縣都已完成了借糧任務。

尤其工人、農民和其他勞動人民，積極支援前線，擁護人民解放軍，並在人民政府的號召下，加緊進行生產建設，湖南電訊、交通、郵政已大部恢復，水陸交通已恢復通車，粵漢鐵路長沙以南至衡陽段已恢復通車，湘江航運已通，長沙至漢口輪船亦已通航。

【新華社長沙十日電】

察哈爾日報胡慶榮等違法將公款存入私人銀號受處分

察省委號召接受教訓

【察哈爾訊】察哈爾日報社頃對該社胡慶榮、王遜良等將公款存入私人銀號的錯誤作了檢討，並將檢討報告全文在該報公佈。該社認為：此次將公款存入私人銀號，尤其是事情發生後又企圖蒙蔽政府製造假合同的事件，是一種嚴重的犯法行為。雖然其直接責任有所不同，但是從報社領導思想上來檢討是不夠明確的，並且同樣存在著單純經濟觀點。在接受教科書貸款之前，報社雖曾召開行政會議討論該款的存取及使用問題，會議上並提出了不能將貸款存入私人銀號，但決定從總行取出轉存北平市人民銀行生利，這是一種不從生產出發的態度，還是向公家投機取巧圖利的行為，就給下級經濟工作人員造成了錯誤的思想影響。採購員胡慶榮同志，不遵照領導上叮囑去找經理部長王遜良同志，竟先到私商處，擅作主張，在商人慫恿下，將貸款存入銀號。而王遜良同志事先經報處理，既經人民銀行查出已知是犯法，尚不立即警惕，以致一錯再錯。副社長沈重同志事後不立即向省委報告，企圖拖一拖瞞過去等等。

再次，此一違法事件，不僅是一個經濟問題，不僅使國家經濟遭受損失，而且表現了嚴重的政治上的麻痺。特別是胡慶榮和王遜良同志在奸商操縱下麻木不仁，一任商人擺佈，甚至造假合同欺騙政府，完全喪失了立場。此一事件使我們得到嚴重的教訓，從此更認識了「不學習就要犯錯誤」的真理。特別是經濟工作人員「不學習政策，對經濟工作、事務工作沒什麼關係」的想法，是完全錯誤的。因此我們除請求政府對所犯錯誤給予應有處分外，特決定：（一）採購員胡慶榮同志，不接受領導上指示辦事，擅作主張將巨量公款存入私人銀號，並向王遜良同志錯傳機關決定，一次犯法錯誤不改悔，二次又首先與私商共同謀訂假合同欺騙政府。胡慶榮對將貸款存入私人銀號，應負主要責任，特予撤職處分，並送政府依法處理。經理部長王遜良同志，事先不制止，並參加了商討存款利息、期限及訂假合同等錯誤行為，負主要責任，特予撤職留任處分，並送政府依法處理。副社長沈重同志，對此事負領導責任，予撤職留任處分，並責成社長高萬章同志，交代清楚，特予嚴格批評。（二）加強幹部的政策教育，提高政策水平，保證不再發生類似的錯誤。（三）在報社內部召開全體人員會議，報告討論這一事件，今後切實加強全社人員的政策及法令教育。（四）將這一嚴重的違法事件及處理經過，在報紙上公開揭露，承認錯誤，以維護政府的政策法令，達到「懲前毖後」的目的。

【察哈爾訊】中共察哈爾省委關於察哈爾日報社胡慶榮等將公款存入私人銀號所犯錯誤的決定，原文如下：

察哈爾日報社經理部長王遜良、採購員胡慶榮等，將二千餘萬元之巨額公款存入私人銀號，北平中國人民銀行查出後，猶不知改悔認過，與奸商共謀製造假合同，以圖欺騙蒙蔽人民政府（詳見本月四日本報第四版），此實為嚴重犯法行為。除批准察哈爾日報社的檢討及處分決定外，特作如下決定：

一、各級黨委，特別是經濟部門工作人員，必須根據此一事件，聯系自己部門工作，進行檢查，認真學習和嚴格執行人民政府的政策法令，一切根據政策、法令辦事，樹立守法精神，執行政府的政策，不顧本單位、本部門，單純經濟觀點，不顧人民和國家利益的本位主義，並制止和制裁一切違法行為。

二、各級黨委應經常教育全體黨員幹部，特別是經常出外的經濟工作人員，在對於城市進行交易和接觸中，必須提高警惕，嚴守立場，不為任何不法商人給予我們一時工作上和生活上的便利，和一切小恩小惠等陰謀花樣所利用，而喪失立場，以致因小失大，造成對黨和人民利益的損失。

中共察哈爾省委 八月二十五日

我們的檢討

龍烟鐵礦經理 馬叔乾
原龍烟鐵礦接管人 張士傑

龍烟鐵礦礦山蘊藏鐵量之豐富和鐵質的優良，是全國聞名的；在過去其開採設備之龐大和機械化、近代化，恐亦為全國其他礦場所罕能比擬，這是我們祖國極可珍貴的寶藏富源，這是我國人民辛苦勞動的血汗結晶。（據聞日本帝國主義者在佔據與開發此山時，當時為了急於補充其侵略戰爭中重要戰略物資—鋼鐵—之不足，除了以大量的搜括自我國人民的金錢物資投於此山外，並到處逮捕我無辜人民，驅入此山為之作奴隸牛馬般的勞動。由於敵人種種虐待，每天死亡即達五、六十人，當時山上有「萬人坑」之設立—埋死人的地方，這是一種多麼悽慘的圖畫！）我們受上級之任命，來接管這一礦山，該如何的重視祖國這一富源與人民血汗所積累的財富，好好的將它保存下來，為我祖國進一步發展工業奠定基礎，以不負人民所付給我們的這一重大責任呢？但恰恰相反，我們確實未能完善地達成人民所付予我們的這一光榮而偉大的任務。在接管之初，我們會主觀地認為「這個礦山已被日寇國民黨所損毀」，「這個礦山在解放戰爭中是游擊區，附近數十里村莊有很多人依靠破壞該礦設備為生」—因此想著：「該礦設備可能已完全完了，沒有什麼了，看管不看管沒有多大關係了。」而未能理解到：「即使已被國民黨破壞，短期很難恢復，但其中還有許多機器設備，並未完全損毀，將來會有用得著的一天。」更未能進一步的想到：即使還只有一個螺絲釘，一塊道夾板，也要好好的將它保存起來，道在今後恢復與重建我們的工廠礦山或企業時都會省很大的力氣，都會起它一定的作用，都會給祖國與人民省下不少的金錢物資！由於我們思想上的這種嚴重錯誤的認識，所以很長時期（約有一個多月）未能主動的派人去實地觀察看管。就是偶然說：我們對於這樣一個重要礦場，根本沒有過問；以後雖曾派了幾個人去看管，也曾經有幾次將破壞情形向張家口軍管會作過報告，但是由於我們思想上的錯誤想法未能全部清除，因之，看管也只是形式上消極的看守，既未能積極的多想辦法，增加力量，進一步作我們主觀上能作到的最大的努力，更未能主動的向各有關方面多加聯繫，以引起大家的注意，來補救我們本身力量之不足，所以形成看管數月，破壞之風未絕。更嚴重的是：為了我們自己本單位工作之需要，更私自動手拆卸高壓電纜線路八千餘米，事先既未向原主管部門（電業公司）說明，以求得其允許，事後更未向當地各有關部門（區政府）說明，以求大家了解其意義。因之，給不法破壞分子以可乘之機，這是一種無組織無紀律的小單位主義。從這裡可以充分的說明，我們對礦山及鐵路看管保衛之意志的模糊和不知警惕，又達到何種程度！因此，我們完全接受華北人民政府對我們此一事件的處分的決定，我們深刻的檢討了我們對這問題認識的水平之低下與對問題認識的模糊，以後我們要更加兢兢業業，克盡我們的努力，來完成上級與人民所付給我們的偉大而光榮的任務，以贖回我們這次所犯的嚴重錯誤。

出席世界工聯代表李隆川

向鐵路職工作報告

號召學習蘇聯經驗 提高人民鐵路效能

【新華社北平十日電】最近出席世界工聯第二次代表大會返國的中國鐵路職工代表李隆川，於本月七日在北平市向二千餘鐵路職工作報告。他首先說明這次我國出席世界工聯大會的代表團，因意大利反動派的阻撓，未能直接參加大會，但我國代表團所提出的報告，已由其他兄弟國家代表在大會上宣讀，我國代表已當選世界工聯理事。他說：當大會聽到中國代表團的報告時，會場上一片歡呼。世界工聯雖然會遭到反動工會的分裂，退出世界工聯的荷蘭工聯只代表了五十萬的荷蘭工人，但世界工聯在會議上的代表實質上仍然與世界工人站在一起，力量增加了。他並介紹了蘇聯鐵路運輸的效率：蘇聯每一個車輛的周轉期只有三天多，而過去中國則要十四天多。他們之所以能達到這樣高的效率，唯一秘密就是學習了先進的經驗，提高了效能。李隆川號召全體鐵路職工學習蘇聯的經驗，把中國人民鐵路的效能提高到實際行動中來，並號召大家以實際行動準備迎接即將來到中國的澳洲、紐西蘭等國家的工人代表。

淮南鐵路全線通車

【本報訊】淮南鐵路合肥至裕溪口段已於九月二日修復，九月四日起淮南鐵路自田家庵至裕溪口全綫通車。

又訊：隴海鐵路東段（在徐州以東新安至砲車間）被洪水沖毀的路段已於九月六日完全修復，徐州至連雲港間已於九月八日正式恢復通車。（人民鐵道報社）

華北軍區所屬四醫院移交華府衛生部接管

加强地方衛生建設工作

【本報訊】中國人民解放戰爭在全國範圍內已取得基本勝利，華北軍區各醫院在十二年來的戰爭中，完成了艱巨的光榮的歷史任務。現為適應華北地方衛生建設工作的需要，華北人民政府及華北軍區司令部決定將華北軍區第一、三、五後方醫院及第三機動醫院，移交華北人民政府衛生部接管。華北軍區衛生部及華北人民政府衛生部會同擬定，已由華府於九月六日指令察哈爾省人民政府接收第五後方醫院，山西省人民政府接收第三後方醫院，平原省人民政府接收第一後方醫院，河北省人民政府接收第三機動醫院。依目前情況，先行辦理第三機動醫院之移交工作。（一）移交完畢，後方醫院接收後，除各該醫院可改設專署醫院外，各分院可改為縣醫院與補充省衛生廳（局）之防疫隊等。（華新室）

由石家莊運平

土改期間獲得文物八十八箱

內有景縣出土北朝古器珍品

【本報訊】華北人民政府教育部於本月一日，將前在土改期中獲得的文物（包括前晉察冀、晉冀魯豫邊區政府）與發掘和搶救的文物一批共八十八箱（內有圖書三十箱），由石家莊運平，撥交北平歷史博物館保藏。該館於五日起，會同這次護運的人員開箱點收，並邀請在平的專家、學者鑑定。這批文物有河北景縣出土的陶俑、陶壺、銅器、瓷器，和景縣出土的古冊物為景陽高出土的銅壺，與土改中收穫的字畫、陶瓷等名貴東西。其中以景縣出土的古冊物為珍貴。其中的男俑女俑，可資研究漢魏六朝服飾的演變；瓷中的雕花碗，高足盤，可闡明六朝瓷器的特殊風格，有助於中國陶瓷史的研究。歷史博物館本來在近日開闢了「解放後人民捐贈文物特展」，「解放後新收文物特展」，得到這一批極珍貴的文物後，又趕忙開闢「景縣北朝封氏墓出土文物特展」，以供人民大衆的欣賞和研究。（王紫晖）

大體完成。為安定社會秩序，農民們還幫助部隊剿匪。許多農民不分晝夜，帶路送情報，傳遞消息。自八月初至八月二十二日受降及改編的地方股匪達四千四百餘人。除此而外，沿着長沙南旁的農民們還帶領着公路，解放軍，加速了交通的恢復，便利了支援前綫的運輸。

和平解放後，許多青年學生們熱情地參加宣傳工作及其他工作，一個月當中在歡迎解放軍、慶祝解放等運動中拒用銀元……走在群衆的前列，一部分學生和職工們進入了軍政大學、革命大學及其他學校的學習，到工廠、農村、組織部隊為農兵服務，向他們宣傳。

新民主主義的政策，沙市有近萬的青年學生考入了湖南革命大學及其他學校，決心為人民服務。目前的湖南農村由於土匪、特務的擾亂，秩序尚未完全建立，許多地方武裝還沒有整理，在各種工作中還存在着許多困難，當前的重要任務是加強各種工作的領導，把群眾力量組織起來，加緊支援戰爭，爭取大西南解放全湖南的勝利。

【新華社長沙十日電】

文華影片公司出品
編導 桑弧
哀樂中年
在平凡中見深刻 在輕鬆中寫沉痛
文藝力作 近期獻映

一江春水向東流
上下集
全新拷貝！ 再次來平 百看不厭
注意演期地點

驚險！緊張！勇敢！
近期即在本市各影院獻映
海中大型巨片
藍海之路

文藝力作
最好的電影藝術品
兒女英雄
（又名浸略）
捨生取義 彪炳史冊 殺身成仁 英魂不朽
注意演期地點

唯一忠誠服務專售國貨之百貨店 王府井大街
中華百貨售品所
獎送國貨一天
由九月十日起三十天，人人有得獎希望！
同時聯合各大廠商舉行
產銷合作大傾銷！
各種貨品照廠價標售
精美・充實・特廉
—為推動產銷合作—
繼續徵求貨品
本所為提倡國貨推動產銷合作公開徵求貨品，各廠商紛紛參加，茲為擴大產銷合作，除繼續大量收購外，仍歡迎未參加各廠商將其產品予以委託寄售，至如願以合作方式進貨者請洽本所進貨股。
獎送辦法
㈠會期由九月十日起至十月九日止三十天
㈡凡顧客在本會期內購貨者請將發票保存
㈢本所（獎送國貨一天）採取抽簽方式
㈣自九月十日至十月九日計三十天分作三個階段於十月十日由顧客自行抽籤，屆時可持發票參加以示公開
㈤凡購貨發票日期在抽籤之日期前者，即取得獎送權利，於十一月九日以前持發票來所領取得獎之貨品，過期不發（毛巾毛線不在獎送之列）

美洲和平大會熱烈進行

南美各國代表發言 痛斥美帝侵略政策 擁護蘇聯為和平而鬥爭

【新華社北平十日電】據塔斯社紐約訊：在墨西哥城舉行的美洲擁護和平大會，現正熱烈進行中。代表們對來自各國群眾團體及國際組織的賀電，表示熱烈歡迎。在六日的第一次全會後，大會的工作即分小組進行。各小組在七、八兩日開會，為全會起草議案，研討有關青年、作家、教育工作者、科學工作者、婦女、工人及農人參加爭取和平與民主鬥爭的問題。

在六日的全會上，各國代表紛紛發言，痛斥戰爭販子，並指出蘇聯是主要的和平力量。拉丁美洲勞工聯盟主席托列達諾發言時，對那些認為戰爭不可避免的人們，予以尖銳批評。托列達諾稱：「蘇聯為反對戰爭而鬥爭，那是千百萬人的和平力量。它的外交政策一貫不逾地表明了這一點」。托列達諾號召成立美洲擁護和平委員會，以進行西半球的和平鬥爭。他說：拉丁美洲國家「絕不能長久忍受目前這樣的生活，變成華爾街的殖民地」。

加拿大代表文幼章博士發言時，對美國政策及美國帝國主義的「原子瘋人們」，予以劇烈的抨擊。文幼章強烈批評美國政府拒絕給予那些想來墨西哥城參加美洲擁護和平大會的加拿大代表們以過境簽證，迫使許多代表們不得不重返加拿大，並使其他的代表們繞道經過西印度，方始到達墨西哥城。

文幼章說：加拿大統治集團出賣加拿大人民的利益，並將加拿大利益出賣給美國帝國主義。在阿爾伯達省厄德麥吞城駐有美國軍隊，並讓美國托辣斯榨取加拿大的天然資源。文幼章在述及華盛頓三國金融會議時稱：「所有較小國家的利益，需要打破美元的統制，而與所有國家通商」。

里約熱內盧條約是戰爭工具 拉丁美洲各國應即退出

危地馬拉代表團團長福同尼聲稱：美國企圖通過里約熱內盧條約及北大西洋公約，把拉丁美洲拿進到美帝國主義將來捲入的任何戰爭中去。他說：「里約熱內盧條約的目的是在掩飾對蘇聯的進攻。但在條約的規定下，把間諜派到我們國家來。」福同尼號召說：拉丁美洲國家應當退出里約熱內盧條約。

著名的古巴天主教學與專家維拉，揭發梵蒂岡下令把共產黨黨員及共產黨同情分子開除教籍。

巴西代表也指責里約熱內盧條約是戰爭工具，聲稱：巴西人民將拒絕參加侵略戰爭去進攻任何人民，尤其是蘇聯。巴西獨裁者杜特拉「已將巴西放在血腥的獨裁制度之下。」

波多黎各獨立黨領袖羅龍和波多黎各總工會領袖同在里斯都熱烈譴責美國對波多黎各的剝削。羅龍說：近年來美國執行着要把波多黎各變為軍事監獄的政策。

美國代表、產聯毛皮工人工會負責人李利斯強調指出：美帝國主義者們進行戰爭運動的結果，民主權利在美國已被削減。他說：「反動派的瘋狂戰爭運動，煽起了對美國一千五百萬黑人的極狂暴的可恨暴行。每週都要發生一些私刑拷打、殘暴殘忍行為或其他暴行的事件」。另一美國代表、好萊塢藝術與科學理事會理事維羅比遜強調指出，和平運動在美國儘管遭受鎮壓，但正在日益增長。

阿根廷婦女領袖龐斯說：「阿根廷婦女已團結起來反對戰爭販子。儘管有原子彈的威脅，我們仍將表明：如果我們為和平鬥爭，就能贏得和平。」

古巴學聯主席蓋瓦拉指出美帝國主義正力圖分裂拉丁美洲的工人階級，他號召為和平而鬥爭。

聞名國際的智利詩人尼魯達受到暴風雨似的掌聲的歡迎。他向大會發表了簡短的演說。大會選出下列名譽主席：前墨西哥總統卡登納斯、……等。大會處理了各方面問題的小組報告後，意見一致地強調指出：必須建立美洲的進步分子的統一戰線，以反對美國反動派在美洲的侵略。……

英職工大會舉行年會 右翼分子蠻橫操縱會場 與會群眾報以輕蔑噓聲

【新華社北平八日電】倫敦訊：英國職工大會第八十一屆年會，於九月四日在布里德林頓開幕，出席大會的有一百八十七個工會的代表八百八十九人。據職工大會宣布，該會會員總數在去年年底為七百九十三萬四千六百五十八人。這次大會是在英國統治集團企圖迫使大會通過工黨政府削減工資與降低生活水準（包括取消若干福利措施）的政策的情況下舉行的，這兩者都是英國政府在美國壓力下正在實行的。職工大會最高委員會在大會前發表的關於「職工政策及經濟情況」的報告，竭力要「使大會清楚地明白：只要世界經濟情勢沒有變化，提高工資是不可能的」。該報告甚至歪曲地說：物價上漲的原因是由於工資的增加。報告對英國工人警告說：「艱苦的工作及自制，是唯一治療英國經濟病症的辦法」。因此英國報界指出：報告的內容，「沒有什麼東西不為克利浦斯所『心滿意足』」。為了達到上述目的，最高委員會與幾個大工會的領袖們在大會開幕前夕舉行了許多會議，設法以強大壓力迫使若干地方工會撤銷對他們不利的提案。這些提案要求管制資本家的巨額利潤，增加工資，並要求英國職工大會停止其分裂活動，重新加入世界工聯。最高委員會的這些分裂活動，在第一日大會上勞聯主席的開幕詞中，已充分地暴露了。他說：今後工人將不會得到更多的讓步，並要求他們為準備要求增加工資而罷工的工人」。他演說的主要部分是惡毒攻擊英國共產黨和蘇聯。但當他開始說共產主義宣傳力量「削弱」工會組織時，代表中發出了噓聲；而當他攻擊世界工聯時，台下響起了更多噓聲。他的演說結束後，有名的利物浦木材工人工會代表馬克格里斯，代表很大部分的代表起來提出抗議的動議，但被主席制止。在第二天會議上，代表們對大會演講人表示了十分不耐煩，大家離座閒談，往來走動，使會場……

……對討論改善生活水準提案的工會進行壓力，但若干工會仍然堅持其要求，如全國鐵路工會、公務員工會與煙草工人工會已決定支持電氣工會代表要求限制利潤與增加工資的提案。

【新華社北平十日電】布里德林頓訊：英國職工大會第八十一屆年會六、七兩日在右翼分子專橫操縱之下舉行。六日大會的議程是討論英國職工大會退出世界工聯案。為了避開預期中的強烈反抗，大會主席發出警告說：任何參與有組織搗亂的人，將被逐出會場。最高委員會特別選定「國際問題專家」狄金向大會作反共透頂的發言。主席一再允准延長狄金的發言時間，而在支持參加世界工聯的代表們發言時，卻嚴格限制其時間。有幾個人發言後，就宣告辯論結束，並由狄金作冗長的答辯，企圖以此壓倒反對者的聲音。但是當狄金在其演說中引用蘇聯職工會中央理事會主席庫茲涅佐夫在第二屆世界職工代表大會的報告而宣讀其八項要點的原文時，代表中對強調國際工人階級團結、為職工會民主與和平而鬥爭的每一要點，都發出了大聲的歡呼與喝采。當狄金說到共產黨的目的是製造混亂時，有一位代表高呼「胡說八道！」當狄金坐下來時，許多代表都噓他。冶金工人工會代表布洛克、公務員工會代表安德遜、木匠包工人工會代表鮑登、木材工人工會代表麥克格里、電氣工人工會代表將里高利，相繼發言，駁斥狄金的演說，要求否決最高委員會使英國職工大會退出世界工聯的決定，並立即採取步驟重新加入世界工聯。狄金在答辯中竟無恥地侮辱：任……

為和平民主民族獨立與青年的美好將來而鬥爭

——蘇聯代表團團長米哈依洛夫九月四日在第二次世界青年代表大會上的演說摘要（一續）

保衛和平，鞏固對蘇友誼

蘇聯人民並不害怕恫嚇，蘇維埃國家既不會被原子彈嚇住，也不會被瘋狂的咆哮嚇倒。蘇聯人民的力量和社會主義國家的威力已被反復地證明了。英美反動派不應忘記這一點。

全世界的人民都不要戰爭。反對戰爭販子的民主陣營的力量，是不可限量的。民主陣營一年比一年強大。而帝國主義陣營的勢力卻一年弱似一年。

蘇聯是全世界民主力量的先鋒，是為和平與各民族友誼而鬥爭的人們的主要希望與喜悅。因此，保衛和平的事業，就是要擁護蘇聯，和蘇聯友誼與合作。像南斯拉夫鐵托集團那樣的背叛者（它已出賣了民主的事業，而且公然投奔到帝國主義陣營去了），不但是蘇聯的仇敵，而且是民主陣營不共戴天之仇的敵人。

民主陣營的仇敵總會有一天，血汚的鐵托、蘭科維奇這一夥匪徒所犯的滔天罪惡，將會在南斯拉夫人民之前受到應得的報應。

在我們這個時代，如果不從以蘇聯為首的民主陣營取得支持，就別想成功地保衛任何愛好自由的人民（包括南斯拉夫的人民）免受反動派侵略的黑暗勢力的侵害。

斯大林同志教導我們：「凡是毫無保留地、毫不猶豫地、無條件地準備去保衛蘇聯的人，就是國際主義者。因為蘇聯是世界革命運動的根據地，而不保衛蘇聯，就不可能推進和保衛世界革命運動；因為誰要是想不保衛蘇聯而反對蘇聯，而且假如他就是反對革命，而且必然要滾到革命敵人的陣營裡去。」

蘇聯青年知道他們愛國的責任，和作為全世界民主青年的積極鬥士的首要義務，是把他們的全部精力供獻給蘇聯社會主義祖國的事業，是把他們的增長的力量奉獻給全世界先進的民主青年的事業。他們將在全世界先進的民主青年前面宣誓：……

擊退敵人對青年團結的進攻

蘇聯青年在爭取和平民主的鬥爭中，將經常完成他們的神聖職責與首要義務，並將與為和平而鬥爭的任何青年組織經常合作。

世界民主青年運動的成功，是在反對各種分裂分子們，反對戰爭的鬥爭中獲得的。反對帝國主義者的陰謀，是世界民主青年聯盟的功勞之一。這些分裂分子企圖破壞青年團結的陰謀，揭穿了他們的真面目。

在世界青年第一屆代表大會開會時，英美帝國主義便已授意分裂分子們試圖用各種方法阻撓民主青年團結的發展；並且遭到了許多失敗……直到今天還在繼續着這種活動。

我們必須在一切青年男女的面前，揭露那些陰謀及其分裂活動的眼睛一樣，來保衛我們的團結。我們必須像愛護我們的眼睛一樣，加強我們的團結和青年的國際隊伍。而且要不屈不撓地擊退反動派分裂分子的進攻。人們必須在英美反動派瘋狂破壞青年運動的團結的企圖之前，警惕起來。

主要的進攻應該預料到反動分子將繼續企圖分裂世界民主青年聯盟隊伍的團結，而且，民主青年的團結越是增強，這種分裂的勾當也將越是加緊。因此我們必須時刻準備，並及時揭露分裂者。

為反對思想奴役而鬥爭

此外，瘋狂地仇恨一切進步力量的反動派，採取迫害和破壞進步青年組織、並藉口恐嚇、收買、西班牙、西德、印度及其他國家的反動派，希臘、西班牙、法西斯與半法西斯政權，用各種法西斯暴徒，來對付和平民主的青年戰士。反動派的這種罪行，例如在美國開列青年與學生組織的黑名單，在保皇法西斯希臘和佛朗哥西班牙對青年進行的血腥的事件，我們確信，激起了深深的憤慨的情緒，團結在世界民主青年聯盟隊伍中的青年，將斥責此種反民主的反動行動為可恥行為。

英美帝國主義和反動派力求以種種方法，通過報紙、廣播、文學與藝術，從道德上與政治上腐化青年的宣傳，來影響青年。這些宣傳都要求聯盟對思想工作的辦法，來影響青年。這一點，是反對東方國家中泛濫着的淺薄的美國電影和價值低微的著作濁流，以便達到奴役青年的目的。美國帝國主義使西歐和近東與遠東的國家變成實現其經濟上和政治上奴役各國人民的計劃，例如「馬歇爾計劃」與「北大西洋公約」和其他「集團」與「同盟」一樣，在本質上都是英美反動派所進行的戰爭煽動者侵略陰謀的表現，是為了實現他們這些陰謀的全部思想工作。（未完）

蘇聯堅決地保衛和平 反映着朝鮮人民意志

北鮮各界擁護全蘇和大號召

【新華社北平十日電】塔斯社平壤八日訊：北朝鮮各黨派和公共團體的領袖們擁護最近在莫斯科舉行的全蘇擁護和平大會發出的號召。全朝鮮擁護和平委員會主席韓雪野說：我們支持這個號召，因為它符合朝鮮國家的利益。在我們為和平而鬥爭中，我們同最好的朋友和和平的最堅決的保衛者蘇聯站在一起。全蘇擁護和平大會的號召，就是要毀滅帝國主義者的陰謀，並指出世界上一切愛好和平的人類的幸福與和平的利益。這就是為什麼蘇聯——一切愛好和平的人民的偉大衛士——堅決地保衛和平。……人們都仰望着偉大的蘇聯——民主與和平的堡壘，它是一切保衛和平與各民族獨立、自由、主權的和平的鬥士。

北朝鮮民主青年同盟中央委員會主席……說：全世界一切愛好和平的青年都支持全蘇擁護和平大會的號召，朝鮮青年與和平的蘇聯青年的友誼與團結，將為爭取和平而鬥爭。

北朝鮮職工總同盟中央委員會號召全體工人積極進行和平鬥爭，擁護全蘇和平大會的號召。

南官方代表從事間諜活動 波外交部抗議南政府

揭露鐵托集團敵視民主陣營

【新華社北平十日電】據波蘭通訊社華沙訊：波蘭外交部九日以照會致南斯拉夫駐華沙大使館，照會略稱：波蘭公安機關很久以來就確定南斯拉夫駐波蘭的各官方團體的某些代表，在波蘭境內從事間諜活動。事實如下：南斯拉夫交通部的正式代表彼特羅維區‧米利區，於一九四九年八月二十九日以間諜罪被逮捕。……此外，他們以各種數額的金錢收買間諜人員，使其供給他們的情報。他們並把由此種方法所獲得的間諜資料，轉送往南斯拉夫。

除了上述間諜活動之外，南斯拉夫駐波蘭的其他官方代表，還在波蘭境內進行敵視的宣傳，非法散發在波蘭被禁止的南斯拉夫出版物，這些出版物充滿了對蘇聯和人民民主國家的誹謗。……這種活動喚起了對人民民主國家的敵視，顯明地暴露了南斯拉夫外交部及其代表們與帝國主義陣營勾結在一起。

波蘭人民以及波蘭政府完全確認上述事實應由南斯拉夫政府負責。波蘭共和國政府堅決要求南斯拉夫政府立即停止其代表在波蘭境內的此種活動。……

波蘭不少工業部門 提前完成三年計劃

【新華社北平十日電】華沙訊：在波蘭工人積極努力下，若干工業部門已提前完成三年計劃。重型機器製造工業於八月二十九日完成了計劃，在價值上完成了百分之一百，在數量上完成了百分之一百零五點五。今年生產已超過戰前生產的百分之一百六十。其他如農業機器、電機工業、紡織、皮革、鑄造、成衣製造等部門，均已提前六個月完成了三年計劃。這些工業部門之所以完成計劃的原因，是由於勞動競賽與合理化運動已成為普遍的工作制度。華沙報論述這些工業部門的成就時說：波蘭工人的技術發明已日益增多。發明委員會在過去十五個月中，就獲得發明……，其中有二百七十二件發明者獲得特別紅利（波幣）。今年節省了三億三千萬茲羅提。有一百七十九人是工人、領班和技師，他們總計已獲得近四百萬茲羅提的紅利。華沙報號召充分利用生產的可能性和加強勞動紀律，以使三年計劃全部提前完成。

如此美國民主！ 聽唱歌有罪

羅伯遜音樂會結束後 紐約州警察毒打聽眾

【新華社北平十日電】塔斯社紐約八日訊：雖然成千成萬去反對皮克斯吉爾法西斯分子阻擾的抗議書湧入紐約州長杜威的辦公室，但當局迄今仍未採取任何步驟逮捕和懲辦在四日騷動中使一百五十餘人受傷的棒喝隊員。此外，杜威也未採取任何措施懲戒和查辦州警察。據目擊者報道，州警察在若干場合曾親自參加毆打在羅伯遜音樂會結束後離開會場的聽眾。九月六日，工人日報編輯人員諾曼正式提出了更多關於警察參加法西斯分子對羅伯遜音樂會聽眾攻擊的證據。諾曼報道，當他乘坐的汽車離開音樂會會場時，州警察攔住他的汽車，命令乘客離開汽車，並用警棍打所有乘客。諾曼說：「我被迫在十五個到二十個警察排成的隊形中間通過。每個人都用警棍在我的頭上或背上痛打。……他們把我推倒在地上，繼續毆打。一位警察看到我以前被燒壞的左手包着繃帶，他就跳到我的手上……。他們後來又把我們拖到汽車邊，把我們推進去，吩咐我們走」。一位汽車乘客聯合會工會與……工人工會紐約分會主席瀚拉克斯伯格，被打得不省人事。

保政府抗議 雅典法西斯挑釁

【新華社北平九日電】塔斯社索非亞五日訊：保加利亞人民共和國外交部新聞司發表聲明稱：雅典政府武裝部隊在保加利亞南部邊境進行數次挑釁，挑起邊境事件。保加利亞人民共和國外交部已正式通知聯合國，並已經由聯合國向雅典政府提出抗議。但雅典政府此種有系統地侵犯保加利亞邊境的行動，不但沒有停止，近來反變本加厲。聲明稱：保加利亞人民共和國外交部已就希臘對保加利亞所進行的挑釁行為和所造成的事件，再對聯合國秘書長提出強有力的抗議。

北平市人民政府佈告

佈城字第拾壹號

本府為建立及改善城市交通秩序，防止車禍，特制定：北平市交通管理暫行規則，已另行公佈施行，希全體市民切實遵守，並特別注意下列四點：

（一）凡有礙交通之攤販、棚戶、均應遵照市政府五月二十四日城佈字第七號佈告所頒佈的管理攤販暫行辦法及處理棚戶暫行辦法之規定，分別進行調整與轉移。

（二）凡部隊、機關、團體、以及私人備用汽車，限期檢查登記，凡裝備不完整，機件失靈之汽車，一律禁止駛行。

（三）汽車、三輪車、膠皮大車、排子車、手車、自行車及一切行人車馬，自佈告之日起，應即遵守交通管理暫行規則之規定，並服從交通警士之指導，不得妨害交通秩序，違者則依法懲處。

（四）交通軍警，應認真糾正過去放任和「不敢管」的錯誤觀念。

中華民國三十八年九月十日

市長 聶榮臻
副市長 張友漁

北平市人民政府公佈令

府秘一字第二二四號

茲制定：「北平市汽車管理暫行規則」、「北平市汽車行管理暫行規則」，暨「北平市汽車駕駛人管理暫行規則」，公佈之。

中華民國三十八年九月十日

市長 聶榮臻
副市長 張友漁

北平市汽車管理暫行規則

第一章 總則

第一條 凡在本市區域內行駛之各種汽車及機器腳踏車（以下簡稱汽車），除法令另有規定者外，悉依本規則之規定，由公安局管理之。

第二條 汽車登記分左列四種：（一）初次行駛登記；（二）過戶登記；（三）變更登記；（四）停駛及報廢登記。

……

第二章 初次行駛登記程序

第三章 過戶登記程序

第四章 變更登記程序

第五章 停駛及報廢登記程序

第六章 補領或換領牌照及證書手續

第七章 汽車年度檢驗程序

第八章 罰則

第九章 附則

本規則自公佈之日施行。

北平市汽車行管理暫行規則

凡在本市區域內以出賃汽車為營業之商行公司（以下統稱汽車行），除法令另有規定者外，悉依本規則之規定，由公安局管理之。……

本規則自公佈之日施行。

北平市汽車駕駛人管理暫行規則

凡在本市區域內之汽車駕駛人，除法令另有規定者外，悉依本規則之規定辦理。……

本規則自公佈之日施行。

（下接第六版）

（下接第六版）

河北省立通縣師範招生

招考初中一年級男女生四十名，九月八日至十一日報名，十二日考試，報名及考試地址：在通縣西門內本校舉行。

中國青年

本期定價人民幣二百五十元

第十八期要目

向後進鬥爭（小言論）
慶祝世界民主青年第二次代表大會和國際青年節……廖承志
時事漫談……吳冷西
美國白皮書揭穿（中）……
美帝國主義怎樣壓迫美國人……
唐山青年團員向水災作英勇的鬥爭……高揚 光智
學習自然科學要用新觀點……
記世界青年及學生聯歡大會籌備會……許立等
解放軍和老百姓的故事……
第四野戰軍南下工作團南下途中……
站在新文化運動——新民主主義運動的前哨（二）……蕭三
（「毛澤東同志的青少年時代」的第五章）
工農青年寫作指導（一）……孫令吾

中國青年社發行部　北平王府井大街二號　電話：二局〇一七八

平張兩地工商業者 商訂產銷集體合同

已達成五項原則性協議 即着手在各行業中醞釀

【本報訊】北平工業參觀團已於八日返抵平。參觀團此次考察了張家口、大同等地的經濟狀況，在向廣大農村介紹北平工業生產能力，尋找原料市場等方面都有相當成就；同時瞭解了工業品銷售及原料出產的情形，經與張市工商界討論、研究，達成產銷直接聯繫的五項原則性協議，並着手組織商訂產銷集體合同，此對今後有計劃地交換物資，避免盲目性，將大有助益。因此，參觀團已基本達成促進北平與各地物資交流的任務。

察、綏、雁北等地工業比較落後，目前仍以手工業爲主。以最大的城市張家口言，全市工商業二九七七戶，工業估九九一戶，其中機器工業僅一二九戶；在工商業全部資金中，工業（包括小手工業）僅佔百分之二十，機器工業資金又僅佔全市工業資金的百分之三十三。以大同市言，一千四百多工商業戶中，工業只四百八十戶，其中手工業約佔百分之九十。省人民需要布疋、手巾、襪子等日用品，但全省沒有一家織布廠和針織廠；人民需要好耐用的肥皂，而張家口十幾家肥皂廠、大同的幾家手工造胰廠中只有兩三家廠子產品比較可用；各麵粉廠仍然大部使用石磨，要在生產上提高一步，必須改換鋼板磨和鋼滾磨；這些，北平都能夠供給、解決。而察省豐富的農產品、農村副產品和畜牧產品，均爲平市所需。因之構成了兩地物資交流的自然條件。

工業參觀團在張家口、大同的綢布店、百貨店、雜貨店和一些攤子上，都可以看到很多北平的出品，但很少是北平原出品的工廠直接批發而來的，中間經過了好幾層轉手。每經一道手，品質要低一層，價錢要高一成，消費者要出比實際所值高若干成的代價才能購到手，這種不正當的貿易情況，減低了人民的購買力，大大地影響了工業品的銷路。

工業參觀團在張家口與張市商會及各行業負責人交換意見時，大家一致提出產銷直接聯繫，訂立供銷集體合同的意見，也就是：張家口各商戶需要北平工業品時，可以根據需要，提出產品的規格、種類、數目、價格，通過兩地的工業會或工商聯合會向原出品工廠集體採購。反之，北平工廠需要的原料也可用同樣辦法，以克服目前貿易上存在着的多層轉手現象。各工商業戶一致認爲爲了發展，必須走向這條道路。但訂供銷集體合同是創舉，不是短時間少數人所能辦到的。因爲：一、參加北平工業參觀團的代表尙不夠全面，而張市參加商談的也只是少數行業代表；二、目前整個經濟情況仍不正常，欲採購貨品的商店沒有大批資金，出品的工廠又難長時間賒給；三、雙方對產銷情況了解仍不夠深刻具體，尙難掌握合理的標準；四、雙方本身尙無具體計劃，如北平需要多少原料，張市需要多少工業品一時不能統計，拿不出數字。商產銷直接聯繫則爲兩地工商業戶所迫切需要的，如此次參觀團攜帶樣品的搪瓷用具、肥皂等在大同、張家口都直接訂出一批貨物。因此雙方在最後一次會談時，爲了進一步促進平張兩地貿易，有組織的交流物資，終於達成了五項原則性的協議：

五項原則性協議

（一）雙方互相配合，互相支援，可隨時向對方提出有關成品、原料、價格、銷路等情況的要求，接到要求的對方（工商聯合會或同業公會）根據兩利原則有義務召集全體有關工商界或個人進行組織討論，儘可能在現有條件下予以解決。（二）雙方均採取批發爲主的方針，產地銷貨不面對市場小販，銷地不大量的向市場零收，避免互相影響產銷，並團結正當工商業者與不正當的商業行爲作鬥爭。（三）採取長期合同，短期結賬的營業原則，根據不同行業、不同時間，各行業具體商洽辦法，取消過去不合理之經營，保持雙方合理利潤。（四）價格根據成本計算，按實際情況低於批發市價，採薄利推銷的辦法，從長期算賬着眼，以避免在平均利潤上的爭執，雙方公會（特別是貿易指導委員會和工商聯合會）要互報經營情況（如成品價格、原料價格、規格標準、銷路銷量等）。（五）通過公會吸收各戶自願參加，統一派出代表正式訂立集體供銷合同，繁榮與發展雙方業務。合同範圍之大小不必拘限，集體合同開始實行後至一適當階段應互相檢查，交換書面意見，加以改進，逐漸擴大範圍。

現北平工業參觀團返平後，即着手在各行業中醞釀；張市工商聯合會亦已着手組織推動。不久，平張集體供銷合同可告實現，正式開始有組織有計劃的物資交流。

大同的工商業戶也有同樣的要求。北平工業參觀團在大同時，雙方對「集體採購」問題也交換了意見，將參照平張訂立集體供銷合同的經驗和步驟，進行產銷直接聯繫。（馮仲）

面向農村！

加強機器工業指導

工商局邀有關廠商座談 將擬計劃扶植各廠生產

【本市訊】工商局爲有計劃地指導機器工業生產，面向農村，前（九）昨（十）兩日分別與製造電磨、水車等廠商舉行座談會。製造電磨、打稻機、碾米機、彈花機、軋花機等四十餘廠商除詳細說明目前產銷情況外，並一致表示願在政府領導下，使產銷配合，進行有計劃的生產。該業所產電磨、碾米機銷路欠佳，因本市各糧麵加工業已有相當發展，沒有再多添置的必要，同時農村缺乏電力，不能使用電磨和碾米機。而打稻、軋花、彈花可造人力機，在農村有出路，適合農民需要。像本市華東、復興、信孚等廠所產打稻機，平郊和涿縣農民常來購買，銷路很好。不過，推銷範圍很小，其他各縣農民還不知道。工商局擬將這些有益農民的機器大力推廣，準備訂出計劃扶植各廠生產，服務於農村。製造水車廠商二十餘家在座談中，承認最近給華北水利推進社的一千餘輛水車，大部延期交貨，品質不好。經工商局人員說明，生產水車是爲發展農業，現在農民科學知識尙極缺乏，若使用品質不好的水車，壞了不會修理，同時若按裝不久就壞，也影響農民使用機器的興趣，直接妨礙農業生產的提高。所以大家應根據農民實際，不要「閉門造車」。各廠商紛紛發言，熱烈討論怎樣改進辦法，一致提出最好訂出標準，各廠分工合作，有的專做車，有的做管子，有的專翻砂，做鏈子，使各廠成本低，技術熟練，做活快。此外，各廠並提出應該研究出專造管子的工具，就可劃一規格品質，不用手工。工商局很重視這些意見，將和華北水利推進社共同研究。並定於明（十二）日繼續召集製造鐵鍬、大車、車軸、織布機、織襪機等廠商座談。

未經登記工廠作坊 工商局令迅速登記

◇逾期將予停業處分◇

【本市訊】本市工業登記，早於五、六月份由工商局辦理完竣。但近來發現仍有不少未經登記的工廠作坊，特別是經營織染、針織兩業的，時向銀行請求貸款，或向花紗布公司、百貨分公司請求以成品換紗，這不但破壞政府對全市工業生產情況的瞭解，影響對扶植生產的計劃，並且也是不合法的、不合理的。工商局爲此，特規定自即日起到九月二十日止，再給[illegible]未登記的工廠作坊一個補行登記機會，除已通知各業同業公會外，並通知人民銀行等各單位，自九月二十日後，凡私營工業要求貸款、換紗者，均須持有工商局所發營業許可證或准予開業的批示，才能有效。自同時起，凡未經登記的工廠作坊，一經查獲，將依照華北區工商業登記暫行辦法第十條之規定，予以停業處分。（市府新聞處）

平市物價與反奸商鬥爭

王敬

解放後的北平物價，除四、七兩月份曾有過波動外，總的說來保持了平穩上昇的形勢。這一成績是經過人民政府進行種種正確措施和打擊奸商投機倒把而獲得的。剛一進城，人民銀行即兌換出清僞金元券，取締金銀黑市，奠定了人民幣的威信，穩定了金融市場。國營貿易公司更掌握了充分的物資，供應廣大勞動人民，把在解放前早在平郊囤積的糧食三千萬斤、白油二十八萬斤、煤七萬噸，以公平價格通過合作社、零售店直接供應勞動市民。截至八月二十一日止，該公司共供應糧布總量是：糧食一億六千一百三十餘萬斤，布疋二十一萬二千餘疋，其中在市場出售的糧食達八千一百零八萬九千餘斤，布疋十八萬六千三百餘疋，平均佔每天市場成交量的百分之六十至七十；出售的價格，平均較市場低百分之二十左右。尤其在物價波動時，大量出售糧食等物資，在打擊奸商，保證勞動人民生活上，都起了一定作用。

由於過去日寇及國民黨長期對經濟、對生產所摧殘破壞的惡果，和不少農村遭受敵災與天災等影響，在全國解放戰爭尙未結束的今天，物價的絕對平穩是不可能的。但物價的激烈波動，則嚴重的損害人民。北平解放半年來，由於奸商們的投機倒把，企圖牟取暴利，曾造成四、七兩月份物價的激烈波動。在人民政府的有力措施下，終使物價趨於平穩。

國民黨統治時期的經濟，其特點是官商勾結，投機倒把，也就是官僚資本和帝國主義、封建勢力勾結起來，壓榨廣大的勞動人民，阻礙正當工商業的發展，以致貨幣流星似的貶值，物價脫韁式的上昇。北平解放後，官僚資本被打垮了，城鄉關係改變了，人民政府依靠廣大農村，掌握着物資，掌握着關源，同時更可以用人民政權力量來制裁那些危害國家、危害人民、操縱物價的奸商。在兩次物價波動中，已有力的證明了這一點。兩次物價波動和平抑的經過是這樣的：

四月份因春旱少雨，正值青黃不接季節。首先在冀中冀東糧價上漲，北平周圍各地糧價也相繼較北平提高，形成糧食倒流，來源停滯，中旬以後，平市物價開始上漲。[illegible]由兩地貿易公司調運糧食，[illegible]動地推動了糧價和調濟了市場供求，而使物價在二十日前後，抑止了昇勢，但是，投機商人利用了市場長期穩定後的鬆弛的銀根，套用低息，乘機作祟，使市場失去了供求的平衡，引起再次的波動。這時，貿易公司大量拋售食糧，打擊投機商人，從四月二十三日至三十一日一旬間，即在市場上出售雜糧達九百八十三萬餘斤，直接供給合作社一百五十八萬餘斤，代銷給市民三百九十二萬餘斤，總計共約一千七百八十三萬餘斤，佔本市二百萬人口十天的總消耗量的百分之八十五．九強。這樣，到五月中旬至下旬物價即開始跌落，六月份轉趨平穩。

七月份物價波動較四月份激烈。起初主要是受上海影響。上海解放後，日用必需品需用量很大，同時由於解放前僞金元券信用掃地，江南各地銀元普遍流通。解放後，拒用銀元的群衆性運動展開後，各大城市中已基本上肅清銀元活動；但在廣大農村中，銀元尙未完全肅清。那時人民幣流向城市，暫時表現了通貨集中現象。加以國民黨匪幫的封鎖轟炸，各地水災等原因，奸商們便趁機從事投機非法活動，上海物價遂日上昇。至七月十日平滬通車後，上海游資大量北來，乃造成了北平物價的猛漲。但到七月下旬以後，北平物價已超過上海，而還在繼續上漲。很明顯，這已不是外來影響，而是外來游資與本市游資進行投機囤積把握風市場的活動。以七月二十六日北平和津、滬物價相較，其差額是：

地名	麵粉	二十支紗	市布
北平	一〇，五〇〇	一九，二〇〇	三一，〇〇〇
天津	八，五〇〇	一八，〇〇〇	二九，三〇〇
上海	九，〇〇〇	一五，〇〇〇	二七，四〇〇

二十六日以後，津、滬物價已由平疲而回落，但北平物價仍單獨上漲。如三十一日天津二廠五福每袋由二萬三千八百元，北平竟漲到三萬五千元，通粉每袋由一萬三千元躍至一萬五千元。奸商的共抬操縱，至爲明顯。綜合奸商投機非法活動有下面數種：一、經營業務與原報業務不符：糧商購存紗布，布商倒賣糧食，還有的[illegible]倒賣金銀。二、購存物資，囤積拒售。如米麵糧店大批購存小麥、雜糧，超過其零售與加工的業務範圍，並在一定時期拒絕出售。三、買空賣空。例如紗布商成件交易，利用跑合的（經紀人）先買後賣，或先賣後買，電話傳達，不用現款現貨，買賣者從漲落中投機，跑合的從中漁利。四、套購物資：有些糧棧因有去市場購糧的限制，利用其他糧店套購（因糧棧在糧食市場中只准賣，糧店加工業可在市場上進行買賣），有的在購買貿易公司糧食時先付定款，隨即將批票轉賣他人，專門哄抬物價從中取利。此外，還有部分從事非法活動的金融資本，和商人勾結，將現款以高利貸給商人從事投機倒把，在七月底私營銀錢號暗息已達七十分以上。同時放款對象百分之八十是糧布商。

針對這些商人的非法活動，國家金融貿易機關和工商局展開了對他們的鬥爭：一方面大力拋售物資，一方面用行政力量限制囤積倒把等行爲。七月二十日人民銀行北平分行配合公安局進行對私營行莊的重點普查，結果查出了許多私營行莊的違法行爲：如大德通錢莊倒賣黃金；全聚厚、德潤興、厚生、春和等四家隱匿並非法處理後帳物資；大陸銀行等信用放款超過規定；大中銀行等付現準備金不足。此外還有透支過額、支票當日抵現、放款集中少數大戶、庫存不付、活存不訂立契約、對無營業執照商號放款、設立假戶套用款項等各種非法行爲，政府按其情節輕重，已分別處罰或送交法院等。同時，由八月二日起，工商局與稅務局、公安局、銀行等機關配合，對囤積倒把者進行了普遍的檢查，結果查出了不少從事投機非法活動者。其中情節嚴重的例如：華昌軍裝局大量囤積糧布，囤麵粉三千七百八十五袋（合十五萬一千四百斤），布二千一百一十九疋，紗二百九十二塊，還有小米麵等。泉興糧棧套購貿易公司糧食，在市場上出賣，投機倒把；該號至五月初已套購貿易公司糧食十四萬零二百四十斤。經政府處罰後，該號經理蔡鴻遠即改變方式，由其父蔡潤泉另開設一義合興米麵莊，以取得合法的在市場上購糧之身份，繼續套購。總計義合興自五月十日開張營業至八月二日止，共套購貿易公司糧食二十三萬七千四百斤，佔其全部購量的三分之二。還有倒賣金銀的恆生糧棧，自一月以來共買黃金二七．二三兩，連前結存共賣出一．四七九兩，買入銀元一千三百九十二元，連前結存共賣出一千四百六十一元。這些投機奸商，已[illegible]

另一方面，配合行政檢查，[illegible]貨。僅八月一日一天便拋出糧食二百四十萬斤，布六千一百二十八疋，在這樣大力平抑下，奸商們的花槍要不出來了。從八月四日起，物價便開始逐漸跌落而轉趨平穩，這是普查行莊、檢查奸商、貿易公司調劑市場物資、銀行緊縮放款的效果。此外，新糧上市，和徵收營業稅，商人以現貨換現款，拋售物資，改變了市場上的供求關係及全國各地物價都呈平穩狀態，這些都是八月至九月的物價始終是平穩的原因。

今後物價的趨勢，只要我們的工作做好，將不會再有劇烈的波動，因爲雖然在支援全國解放戰爭中，財政上存在着暫時的困難，但我們有正確的財政經濟政策，並且由于革命形勢的勝利發展，解放區日益擴大，物資更加豐富，貨幣的流通面也擴大了，因此，只要在努力支援前線，恢復和發展生產及厲行精簡節約下，物價不應有的大波動，將不致發生。

爲了達到這一目的，引導和組織游資投向生產事業，嚴格取締奸商投機活動，加強市[illegible]因此必須：一、建立糧食及紗布交易所，[illegible]的投機行爲。二、貿易公司[illegible]資需要，打擊投機商人的活[illegible]理和檢查工作，繼續檢查買[illegible]法活動，限制游[illegible]加強零售店的工作，對勞動[illegible]全消費合作社，[illegible]響，努力做到公平價格的供[illegible]有來本市採購的國營商店、生產機關、合作[illegible]都必須到工商局登記與貿易公司取得密切聯繫。

公營廠礦厲行精簡節約 節省大量國家財富

繼續改革舊制度，加強民主管理，將進一步減低成本。

【本市訊】綜合報導：北平各公營廠礦的精簡節約工作，已獲初步成績。一、精簡機構，提高了生產效率。自來水公司，原有工人三百零七人，職員[illegible]多至二百七十四人，接管後[illegible]清除了十一個特務，調整機構，精簡了八十幾個職工（大部分是職員），每月就節省了五萬多斤小米。[illegible]科職工從一百一十八人減爲七十五人，雖增加了三[illegible]，不但沒有妨害工作，反而效率提高了。電車公司解放前修一個電滾子要九十多工，現在作同樣的活，只用四十個工。北平被服廠以前每人每天平均做四套棉軍裝，現在提高到七套。有的工廠，已開始把各生產單位多餘的人力組織起來，用到新的生產方面去。

二、驅除不合理制度，初步建立了成本會計。在各種制度方面，以前或者根本沒有，或者很不合理。成本無法計算，責任無法判明。門頭溝煤礦，只改革了獎金提成，房貼等七種不合理的制度，每月就省下了三十萬斤小米。公共汽車公司八月份實行包乘制後，除減少故障外，每天客票收入就多了一倍半。清河製呢廠各生產單位分別計算成本後，不僅產量增多了，而且各單位都積極要求減少間接生產和不必要的人員。北平市人民政府企業局從六月起督促各廠礦逐步建立成本會計制度，現正逐步進行，一般的工廠都有了日報制和預算制。

三、節省煤電改進技術。北平解放後，工人在生產過程中節省煤電與改進技術方面，普遍表現了高度的積極性與創造性。清河製呢廠鍋爐房工人，不只修補了鍋爐，治好了鍋爐[illegible]年的毛病，而且加強燒煤節省的鍋爐，使煤的消耗量比國民黨反動統治時期減少了三分之二（今年六月與去年六月比較），所用蒸汽量還比去年多）。加意愛護水電，結果，七月份[illegible]分之七。新建鐵工廠節省[illegible]四分之一，電力少用了百分之[illegible]。機器油，此外，減少開支，找用材料，在[illegible]普遍現象。在改進技術方面，七十兵工廠工人設計的卡[illegible]排爪車槽銑刀提高了產量九倍，改造消耗刀提高了產量十倍。北平機器廠第一分廠工人研究洗刀片，節省三分之一的消耗量。企業局號召各廠使用廢油代替機器油，只局所屬十六個單位，每月估計即可省數百萬元。

四、除舊的衙門作風。以前，工廠企業衙門作風，遇事不負責任，任意鋪張浪費。解放後，初步整頓之下，就有了顯著成績。自來水公司從五月開始檢修管道，到八月底，每天就少漏水一千多公噸，做到每月平均少用電三萬多度（今年五六七月與去年五六七月比較）。二月裡每公噸水的成本合兩斤小米，現在只合一斤半了。門頭溝煤礦過去買一件東西要經十一層手續，[illegible]經過這些手續，就變成二十斤了。企業局正逐步糾正這種毛病，現在只是換用小燈泡，每天晚上把不必需的燈熄掉，八月份用電就比六月份少了一半多。

五、提高警惕，防火防特。北平曾有過一連串慘痛的教訓：四月裏，石景山鋼鐵廠[illegible]六月底到七月[illegible]連續發生爆炸和火災，損失均甚大。由於領導的[illegible]各廠經常檢查消防，防止了類似事件的發生。北平的經驗是：只有依靠工人，提高警惕，消滅隱藏的特務，才是保衛國家財產的根本辦法。

[illegible]

新華二台 今晚要目

一七．一五｜一七．四五兒童時間：孫敬修先生講「火的故事」。一七．四五｜一八．〇〇青年時間：北平四千多青年建設天安門廣場。一八．〇〇｜一八．一五對時音樂節目：河北中和新中國婦女職業學校文娛團演唱新歌曲。一八．一五｜一八．三〇聯播第一台婦女節目。一八．三〇｜一九．〇〇聯播第一台第一次文藝節目。一九．〇〇｜一九．一五聯播第一台自然科學常識講座。[illegible]第二次本市新聞。[illegible]市政之聲：播送市府關於八月份市政工作的綜合報導。[illegible]聯播第一台第三次普通話新聞、國際時事、評論或綜合報導、演講或通訊。

氣象台

昨日氣溫　最高：二四．四度（十一點五十分）　最低：十四．八度（六點十五分）

天氣預報：十日十八時起廿四小時內　天氣：陰曇有雨　風向：偏南　風力：和　氣溫：微降

地政局處理房屋糾紛 首次集體調解獲成績

【本市訊】本市人民政府地政局於本月五日第一次集體調解房屋租賃糾紛，獲得了顯著的成績。糾紛一共十七件，都是經過各區區公所調解不成而轉到地政局來處理的。這些房東與房客的糾紛，多半是在租金的議定和欠租的償還問題上發生了爭執，也有雙方僵持因負氣而引起的。地政局分析了糾紛的個別情況，並參照著過去調解的經驗和各區公所的意見，組織了參加調解的人員，具體分工，結合集體說服與個別說服調解的方法，分頭進行。結果在一天半的調解中，獲得協議的有十二件，未能成立協議的有五件。過去因爲是逐件調解把力量分散，每日平均只能處理三件。

不能成立協議的五件糾紛中，除有一件是因爲房東把租提得太高，不肯讓步外，其餘四件都是房客不願拿出合理的租金，或索要過多的搬家費所致。例如，何長生租住李楊氏的灰房二間，欠租有十三個月之久，負氣不給，而新定租約中，房東每間只要十斤小米，房客則堅持只給五斤，後經調解人員單獨和房客說了兩個鐘頭，仍然毫無效果，何長生並且說：「你們調解不了，可以轉法院」。據地政局表示，這種故意抱着「拖」「泡」，不肯合理解決問題的態度，人民政府主管部門於說服調解無效後，只有轉送法院依法判決。（市府新聞處）

整理交通秩序

昨起展開廣泛宣傳

【本市訊】市公安局自昨（十）日起開始整理本市交通秩序。本市民生、軍友、華聲、中國等私營電台，爲配合整理交通工作，亦於昨日起分別在各電台廣播市府佈告、市公安局通告、交通規則和交通常識等。曲藝公會藝人侯一塵[illegible]着手編[illegible]有關交通的[illegible]。[illegible]各區公所同時[illegible]將依據妨害交通的攤販具體情況，作適當整理及取締。

【又訊】北平交通安全運動，已熱烈展開。昨（十日）公安局及電車公司出動宣傳卡車兩輛、廣播車一輛，環行全市各大街道，向市民宣讀交通安全口號，[illegible]

軍委鐵道部規定 水災區菓輸出 運價酌減一半

【本市訊】軍委鐵道部爲照顧水災地區[illegible]（人民鐵道報社）

平市簡訊

▲本市郊區門頭溝、五里村、麻峪村、八里泉、三家店等地在八月內曾發現豬瘟、雞瘟、炭疽病，傳染很厲害。華北人民政府衛生局防治獸疫隊等前往巡迴防疫，一方面減少牲畜的死亡率，一方面提高了農民對牲畜消毒與治療的認識。共計預防注射豬九十四頭、馬十二頭、騾二五八隻、雞二七七頭、驢三十一頭。

▲華北軍政大學第一總隊全體學員一千餘人，於日前在長辛店協助鐵路局修鐵路工作，大家共同努力，上午七時開始動工，由長辛店車站至長辛店北的四五公里路基，多年沒有修的五個鐘頭內就修好了。

經濟新聞

進一步直接聯系廠商 積極加強自營業務

津信託公司上月業務獲得進展

【天津訊】津市信託公司的業務在八月裡有進一步的開展，在統一公營採購和穩定市場等方面，都獲得了不少的成績。

八月份裡，該公司進一步與各工廠和進口商建立關係，打破跑合的包辦，減少了中間剝削，這樣一面公司能以低於市價購入大批經常需要的貨物。在進口必需品方面，除了與對外貿易公司往來外，並向進口商直接購買，減少了中間剝削；如購買靖元行的鐵板，每噸價格八十八萬元，比市價低三十多萬，鹽卜每磅只七百五十元，比市價便宜一百六十元。另一方面在八月份內與該公司成交的工廠有六十九家，只該公司自營部分購進工廠成品即達八億八千多萬元，其中如東亞的十萬條麻袋，永利的二萬多包碱面，天津紙漿造紙公司的紙等，其餘通過該公司設成交室推銷的貨物也很不少。此外還供給一部分工廠的原料，如供給中華火柴廠的硫化碱、鹽卜（進口），維新化學廠和公裕顏料莊的苦黃（由東北調撥的）。

爲保證信託業務能很好的完成，加強自營業務是十分必要的，與工廠、進口商的直接成交，使該公司自己掌握了大批主要物資如麻袋、碱面、紙、煤油和機油等。八月份自營貨物種類更集中於重要物資，在該月替各機關完成的採購任務中，自營部分佔百分之七十，這樣就在業務經營上團結了各採購部門，密切了聯系。同時由於市工商局在行政管理上的加強，在外地區採購部門完成的採購共三百六十七個單位的[illegible]布、碱面、毛線，華中的麻袋，華東的瓦楞鐵板、鹽袋，東北的[illegible]、鹽卜、玻璃、煤油，西北的機油等，統計共四十一億兩千多萬元（包括自營銷貨和代購），較七月份的十七億七千餘萬元，增加到兩倍多，幾與自二月開業至七月底的累計數四十六億元相等（當然物價變動的因素應再估計在內）。

由於該公司能掌握大部的主要物資，其它比較零星的採購在價格掌握上也能夠主動，故商人不易哄抬；其出售物資對市場還有相當的穩定作用。如在鐵板行市每噸六十六萬元時，該公司初售五十二萬，致市價亦隨之跌落到四十八萬。至於各機關來津採購者，近兩月來，大部都由糧食公司、棉花紗布公司各物資交換部門以貨物作爲交換，或轉口平、滬、漢，其交通不暢，八月份因東北交通不暢，故只代銷三億元，較上月減少三分之一，其中主要爲東北來的白糖、木材，秦皇島來的天然碱等；此外還有中原的桐油、硫磺，冀魯豫的物資交流，也起了一定作用。

信託公司對私人廠商，凡屬正派的廠商均予以各種便利。但有些商人利用購貨部門對市場情況、貨物質量的不甚了解，直接拉攏採購部門，初時甚至陰謀實行賄賂，其目的則在將來擡大價和在質量上搗鬼，對於這種破壞政府市場管理政策的商人，應引起行政管理部門的注意。

津市產物保險公司 承保運輸船員兵險

並與滬建立分保關係

【天津訊】本市產物保險公司已受上海產物保險公司的委託，辦理承保兵險業務。兵險分運輸兵險及船員兵險兩種，前者爲對運輸物資的保險，後者爲對從事運輸業務勞動者的保險。按上海產物保險公司自八月十七日開始辦理此項業務，保費按照保險物估值的百分之六到百分之十收取，視可能發生損失的程度而定。本市產物保險公司將根據華北具體情況，規定適當的保費。此種保險業務開展後，將對運輸業及物資交流，給與相當的保障。

【又訊】該公司已與上海產物保險公司建立了臨時分保關係，凡火險、運輸險、承保額較大者，即可聯合承保，如此，本市工商業可獲得進一步的保障。

上月青島物價穩落 本幣信用益高

【新華社青島九日電】青島市八月份物價平穩下降，人民幣威信逐漸提高，保障了市民生活的安定。從八月一號到二十三號，麵粉、小麥、苞米、龍頭細布、二十支紗等物品價格平均下落百分之十。直到目前，物價仍然保持着平穩下落的趨勢。

漢口中國銀行 試辦短期質押放款

押品暫以棉花食糧爲限 小額農產品押放亦同時試辦

【漢口訊】漢口中國銀行爲促進城鄉物資交流，發展生產起見，自上月二十七日起試辦短期質押放款業務。凡對城鄉物資交流確有貢獻之正當運銷商人，可以請求此項貸款。最高額每筆爲五百萬元，合作社或較小商販暫以三百萬元爲限。期限最長十五天。利率依照人民銀行漢口分行規定，商業月息二十一分辦理，則酌予減低。押品暫以棉花、食糧等物資爲限，以該行倉庫所出倉單爲質押品。凡請求押款者，均按市價六折作押。每戶須覓具殷實商號一家擔保，並應投保火險。又該行爲配合市貿易公司農村服務部工作，促進城鄉物資交流起見，自即日起試辦小額農產品質押放款，每筆貸款數額最高暫定五十萬元，還可視實際情形酌予放寬。凡將農產品堆存農村服務部倉庫者，可持該倉庫所出倉單向該行請求貸款，仍按押品市價六折作押，利率按月息十八分計算，期限十五天。除按一般放款手續辦理外，此項貸款以經營土產運銷之中小商販爲對象，如試辦成績良好，再行計劃擴充。

折實儲蓄 今日牌價

人民銀行北平分行儲蓄部折實儲蓄今日（十一日）標準單位牌價爲七四九．四〇元。

各地行情

北平 九月十日

內匯

地名	匯率
天津	[illegible]
上海	[illegible]
南京	[illegible]
杭州	[illegible]
漢口	[illegible]
濟南	[illegible]
青島	[illegible]
太原	[illegible]
張家口	[illegible]
山海關	[illegible]
開封	[illegible]
鄭州	[illegible]
徐州	[illegible]
西安	[illegible]
大同	[illegible]
臨汾	[illegible]

人民銀行利率

項目	利率
活存息	[illegible]
定存息	[illegible]
放款息	[illegible]

商業銀行

項目	利率
活存息	[illegible]
定存息	[illegible]
放款息	[illegible]
同業拆息	[illegible]

貿易公司食糧牌價（×者爲零售價）

品名	單位	價格
白小米	斤	[illegible]
伏地小麥	斤	[illegible]
紅糧	斤	[illegible]
黃豆	斤	[illegible]

煤炭牌價（門頭溝塊煤、末煤等）；紗布牌價（綠陽光零布、月宮布等）：[illegible]

市場價格（糧、煤、油、副食品、紗布等類）：[illegible]

上海 九月九日

[illegible]

天津 九月十日

[illegible]

太原 九月九日

貿易公司價格：[illegible]

張家口 九月十日

市場價格：[illegible]

石家莊 九月九日

[illegible]

昨日票據交換

項目	數額
交換張數	210
金額	88,075,266.51
差額	55,681,250.00
退票張數	——
金額	——
理由	——

星期文藝

第十七期

目錄：

挑對象……柳溪
巨大的心……適夷
賣兒娘……甄崇德
出發之前……葉淘

巨大的心

適夷

一個市民寫的一封信，
擱在人民領袖的身上；
交到人民代表的面前，
請大家來互相商量：
捐稅是不是太多了？
物價為什麼要高漲？
請人民自己的代表，
答覆人民的希望。

在天津日報的告白上，
登載着市政府的一個通知，
通知又一位市民：
「你寫給毛主席的信，
已經轉到我們這兒了，
請到這兒來談話，
關於你失業的事情。」

是一顆怎樣巨大的心，
關心着一切的人民。
這顆心像春天的雨露
滲進每一片待耕的土壤；
它的愛像太陽的光，
照到每一處陰暗的地方；
指揮着戰爭的前綫，
要整個大地都得到解放。

有什麼再值得我們焦慮，
我們已經有了這樣的領袖，
我們已經得到了解放，
縱使面前有困難、身上有創傷，
那顆巨大的心會愛護、指引着我們。
我們要把悲苦變成歡暢，
柔弱變成了剛強。
我們要跨步前進，
拿起武器擊退一切的敵人；
我們用自己的手去勞動，
創造新的中國新的世界！

一九四九，八，二六夜，北平

挑對象

柳溪

出發之前

葉淘

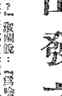

賣兒娘

新區歌之一

甄崇德

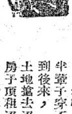

（一）

大同有個侯大莊，
侯大莊有個寶兒娘；
不是寶兒不疼兒，
不是為娘壞心腸。
大同城牆團團轉，
娘的冤曲說不完：
先罵灰鬼閻錫山，
抽兵抓丁打內戰，
繩子一條，槍一桿，
丈夫抓進保衛團，
兩眶眼淚流個乾。
今天款，明天捐，
莊稼上場不見面；
租子交不上，
地主黑心肝，
二斗租子紅了眼，
一紙一張，筆一桿，
一盤算子，
逼個親娘把兒賣！
親娘怎捨親生孩？
孩兒怎捨親娘懷？
孩的眼淚，
把娘的心滴穿；
孩的哭聲，
把娘的魂哭散。
躺下來，睡不安；
坐起來，心裡亂；
摸一把，兩手顫；
抱一抱，是空懷；
閉眼，看見孩；
睜眼，孩不見。
肚裡不知餓；
身上不覺寒；
有意尋短見，
心上結記孩！
有心上前把孩兒，
可恨高牆深院，
黃狗蹲門前，
地主那容見？

（二）

青天、黃天、老藍天，
殺娘的，你是那個天？
一聲砲響，
來了救命的共產黨，
纖晴套城牆，
大同的敵人投了降！
共產黨領來了好軍隊，
好軍隊解放了侯大莊；
侯大莊建立了好政權，
好政權救出了侯大娘；
侯大娘換下舊衣穿新衣！
臉上喜來人精神。
懷抱親生兒，
笑眼裡噙着淚花花，
一句一句，
對着解放回來的親人兒講：
「咱的苦，咱的冤，
過去的冤苦對誰談？
孩的爹呀，
提起心裡酸！
咱土裡受苦，土裡害；
咱土裡刨食，土裡災；
種的穀，收的棉，
吃的、穿的，
兩手空空，不見面！
一年沒吃過一頓稠米粥。
半輩子穿不上一件新衣衫。
到後來，
土地搶去沒半壠，
房子頂租沒半間；
一枝槍桿，
綁走個你；
一盤算子，
逼去咱的孩。
常言說：人不該死，有人救，
來了救命的活神仙。
這筆冤仇才得算！
咱沒種來，分咱地；
咱沒住來，分咱房；
我要親人，人見面；
我討孩兒，孩兒重新抱在懷！
好光景，還怕過不好，
苦根子，只怕挖不完。
苦的，酸的，
共產黨給咱除了個淨；
缺的，少的，
共產黨給了咱。
你快上前綫，殺蔣賊；
我在家裡，忙生產。

（九月於大同）

啟事：「美國侵華史」今日暫停一天。

今日七大影院隆重上演
百萬雄師下江南
北平電影製片廠最新貢獻
國民　中國　大華　中央　大觀樓　蟾宮　解放
加演

華北影片經理公司主辦
第十七屆
星期早場　票價一律一百元
（今天上午九點半開映）中國大觀樓十點開映

萬家燈火　夜店　八千里路雲和月　一門忠奸

全家烈孫兒汝於三十四年出外謀生，到今未通音信，我日夜不安，汝見報速即回無錫西門外魚行街四十八號　祖母金王氏啟

人民画刊

第八期

華大工學院同學在實習測量。——華北大學來稿——

聯大同學參加生產——耠地。——華北大學來稿——

朱總司令步入華北大學五千餘人畢業典禮大會會場時，同學們敬禮歡迎。——華北大學來稿——

歡迎宋慶齡先生來平！

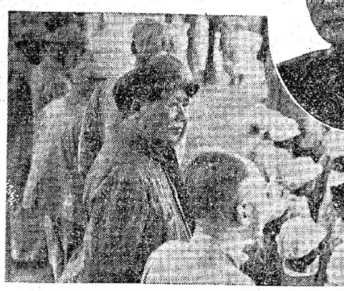

毛主席在車站等候迎接宋慶齡先生。——北平電影製片廠來稿——

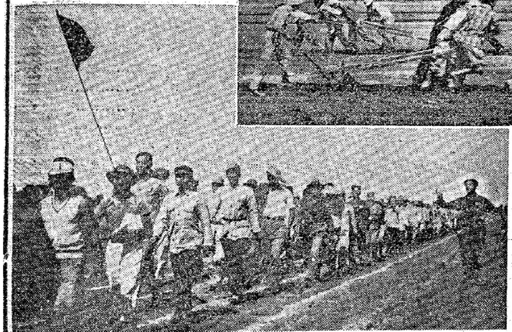

陝北公學時期從各地走來民主聖地——延安的青年行列。（1938）——華北大學來稿——

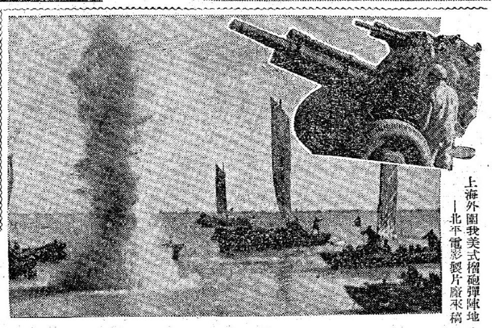

上海外圍我美式榴砲彈陣地。——北平電影製片廠來稿——

宋慶齡先生下車後，由洛杉磯托兒所兒童獻花。——北平電影製片廠來稿——有○者是宋慶齡先生

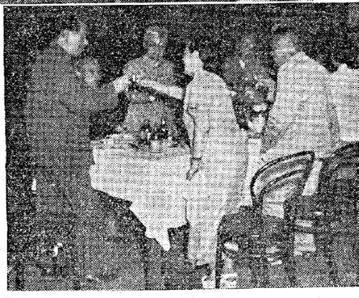

毛主席朱總司令歡宴宋慶齡先生——北平電影製片廠來稿——

長江中游蕪湖附近渡江。——北平電影製片廠來稿——

一針針密密縫，保證戰士的衣服堅固耐穿。

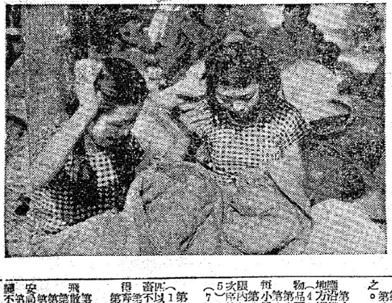

把包紮完成的棉服運往前綫。——高潔攝——

修葺天安門。——本報攝——

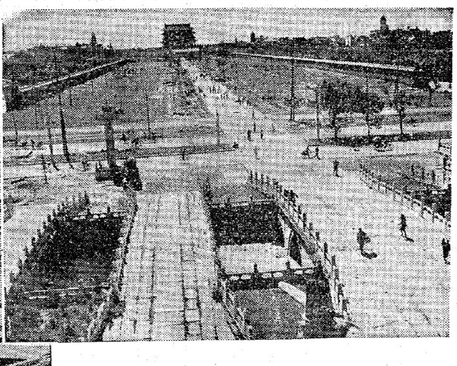

建設人民的京城，擴大天安門廣場。——本報攝——

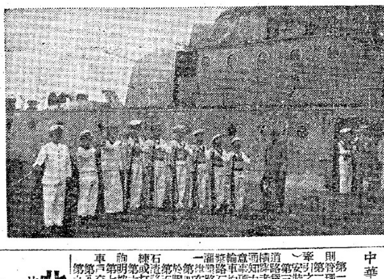

解放軍八兵團陳士榘將軍視察起義海軍官兵。——北平電影製片廠來稿——

北平市人民政府公佈令

府秘一字第二三五號

茲制定：「北平市大車行駛管理規則」，公佈之。

市長　聶榮臻
副市長　張友漁

中華民國三十八年九月十日

北平市大車行駛管理規則

第一條　為保護道路便利交通凡大車在本市區內道路行駛除法令別有規定外依本規則辦理。

第二條　本規則所稱大車分類如左：（一）車輪釘鐵瓦者為鐵輪車（包括用畜力及用人力牽引之排子車與手車）（二）車輪鑲死膠皮條者為膠輪車（三）膠胎輪帶（如汽車輪帶）者為氣輪車。

第三條　大車在城內外道路行駛依左列之規定：（一）凡本市交通頻繁路面狹窄之大街[illegible]限制鐵輪車通行[illegible]（二）各道路[illegible]（三）[illegible]

第四條　鐵輪車[illegible]

第五條　[illegible]

第六條　違反本規則第三條至第五條之車輛除[illegible]外並得按其[illegible]

第七條　因違反本規則而[illegible]路面者除照前條罰則外並須賠償修復費[illegible]

第八條　本規則由公安局負責執行，各區公所（或區人民政府）協助辦理。本規則自公佈之日施行。

北平市人民政府公佈令

府秘一字第二三四號

茲制定：「北平市交通管理暫行規則」，公佈之。

市長　聶榮臻
副市長　張友漁

中華民國三十八年九月十日

北平市交通管理暫行規則（續昨）

第三三條　汽車上坡不得作「之」字形前進，下坡不得拖擋行車以免危險。

第三四條　汽車載貨體積離地面最高不得超過四公尺，左右伸出車箱不得過三公寸三公分（一市尺），前後不得伸出三公尺。

第三五條　超出前條規定限度者應在夜間十二時以後早六時以前載運，如係特別重大物品或長逾二十公尺寬逾五公尺者並應事先報明公安局許可後方得裝運。

第三六條　除汽車通行市區每十輛應編為一組，每組之間須保持一百公尺距離，以便利其他車馬通行。

第三七條　公共汽車及長途汽車應將營業路線沿途設站售票地點及票價開車時間每日行車次數列表呈報公安局並須粘貼車內及售票處所。

第三八條　公共汽車及長途汽車如遇客滿時應立即停止售票，其餘事項依照管理電車第四八、四九、五〇、五一、五二、各條管理之。

電車

第三九條　電車行駛速度須在八字與「四」字之間，如過繁盛區域或交叉路口及轉彎處應開至「〇」字至「四」字之間，並得按交通之繁簡為適當之減低。

第四〇條　電車行經交叉路口轉彎處或逢車馬行人時應在二十公尺以外踏鈴，如遇不[illegible]應即用電閘停止。

第四一條　在同一軌道兩車先後行駛時最少須保持三十公尺之距離。

第四二條　除定備車及向廠修理之車輛外，行經規定之電車站必須停車，售票員並須下車照料乘客順序上下後乃可行駛。

第四三條　電車非遇意外事故或經警察指揮，不得任意中途停車，非電車站不得上下乘客。

第四四條　在停止中欲行開駛須關閉車門預先踏鈴，車外任何部份不准站人。

第四五條　轉彎及灣曲或繁雜路口不准雙方對面同時開行。

第四六條　電車須裝置易於識別之路線標誌牌、標燈、車身號碼及裝票箱。

第四七條　電車夜間行駛須燃點車頭白光燈一盞紅色尾燈一盞，車內並須燃燈。

第四八條　司機及售票員服務時應遵守左列規定：（1）穿着公司規定制服並佩帶號碼。（2）司機員開車時不准與他人談話或吸煙。（3）態度要莊嚴和藹，勸阻乘客攀登車外或車未到站中途上下等違反秩序行為之責任。（4）司機於酒醉或有病時不准駕駛車輛。（5）不得使乘客擁擠。（6）廢票不得隨地亂拋，應投入廢票箱。

第四九條　電車公司應隨時考查各路乘客情形，因時地之需要增加車輛。

第五〇條　電車路線電車站之設立變更，須事先報准公安局建設局後方得實施建設。

第五一條　乘客遺留物品應交當地公安分局招領，不得隱匿。

第五二條　乘客遺失財物司機員售票員應代為報告該管公安分局，並有協助警察查尋義務。

自行車三輪車及人力車

第五三條　自行車三輪車應裝設車閘及手鈴，人力車應裝設鈴號，並不得[illegible]裝設喇叭或與汽車相同之音響器，違者卸除沒收。

第五四條　自行車三輪車人力車夜間行駛必須燃點白光燈，但不得使用手電筒。

第五五條　自行車不得二人共乘，並不得按裝拐子，違者將拐子卸除沒收。

第五六條　有疾病者不准拉車登車。

第五七條　自行車人力車三輪車載物左右不得超過二公寸三公分（一市尺），前後不得超過一公尺。

第五八條　人力車三輪車於電車站汽車站兜攬乘客時須在周圍十五公尺以外，以免阻塞交通。

第五九條　自行車三輪車不准攀附電車汽車行駛。

第六〇條　自行車不准二人扶肩並行或兩車並行。

第六一條　三輪車人力車不准兩個以上成年人（二十歲）共乘。

騾馬車及其他車輛

第六二條　騾馬車行駛左列處所車夫在必要情況下須下車牽引騾馬。（1）行人稠密或交通繁雜處所。（2）坡路狹路交叉路口橋梁及橫斷步道。（3）其他有危險地區。

第六三條　騾馬行駛不得二車並行。

第六四條　騾馬車於道路上臨時停車時，車夫不得擅離，因必要離開時須將牲畜拴繫。

第六五條　鐵輪大車排子車及手車不得通行禁止路線，大車行駛管理規則另訂之。

行人及乘客

第六六條　行人應遵守左列各款之規定：（1）須在人行道行走，如無人行道之道路應沿道路右側行走，不得妨礙車馬通行。（2）橫穿馬路須循橫斷步道通過，無橫斷步道地方應注意避讓車輛，用快步迅速通過。（3）各路口禁止區域內不得停留。（4）兒童未滿六歲者不得獨步於道路。（5）凡搬運物品不得在人行道上任意停留。

第六七條　婚喪儀仗遊行行列應緊靠右側路線行進，不得妨礙交通。

第六八條　軍隊學校警隊行列應以二百五十人為一小單位，每單位間須間隔十公尺以上距離，以便橫穿車馬行人通行，而免長時間阻斷交通。

第六九條　電車或公共汽車乘客須遵守左列規定：（1）在車站候車時須在指定界限內依次排列。（2）不得攜帶動物危險物或妨礙其他乘客之物品。（3）上下車須按照次序並聽從售票員指揮，不得擁擠。（4）車輛行駛中不得在司機附近或所坐立處談笑。（5）身體任何部份不得伸出車外或強行攀登及中途跳車。（6）車內禁止吸煙食物吐痰。（7）禁止有傷風化或其他危險等行為。（8）禁止酒醉或有傳染危險病症者登車。

牲畜

第七〇條　牽引或驅使牲畜（牛馬騾驢駝猪羊等）通行市內道路應遵守左列規定：（1）須在馬路上最右側通行，不得在人行道上行走，並應防止驚馳或並行。（2）驅使三匹以上之牲畜群不得在交通繁雜道路通行。（3）牽引牲畜應特別注意於一公尺以內，牲畜不得任意拴繫於人行道樹木及電桿上，如有猛烈之牲畜於道路上行走時應加戴口罩。

第七一條　牲畜管理人不得放縱牲畜於道路上任意奔跑遊戲，乘騎牲畜通行街道時不得奔跑。

第七二條　凡牲畜有疾病傷痛時不得令其負載駕車。

道路

第七三條　於道路上或道路之兩旁修建或拆除建築物時須有防止磚瓦砂石竹木等物飛散墜落之必要設備。

第七四條　凡市民於臨時需搭棚牌樓或堆置物品佔用道路時均須報請公安局許可。

第七五條　凡私人建築物均不得突出或侵佔道路。

第七六條　凡商民在道路上建築時須得許可方得設立廣告（如廣告柱廣告牌之類）須呈請公安局許可方得設立。

第七七條　對路燈路標電線電桿郵筒鐵木自來水消防龍頭各種交通設備均須加意保護，不得偷竊破壞。

（未完明日續登）

故宮博物院　北平圖書館　歷史博物館　文物整理委員會
新闢十一個陳列室九月十一日聯合開幕啟事

北平解放後，我們四個文物機關在中國共產黨和人民政府正確領導之下有了「向人民」「為人民」的新的方針任務，使我們逐漸走上發展改進的道路。經過多日的籌備，現在新闢十一個陳列室，於十一日同時開放。這是我們初步改進業務的試驗，熱烈的歡迎參觀，並盼提出寶貴的意見與批評。

故宮博物院：帝后生活陳列室、紡織品陳列室、玉器陳列室……（地點：文華殿、武英殿等）
北平圖書館：抗日文獻展覽室……
歷史博物館：人民文物陳列室、新出土古物陳列室……
文物整理委員會：中國古建築展覽室……
[illegible]　九月十七日截止

崇實中學招生

進德中學

惜陰中學招生

世熙中學

進山高級商業學校招生

維新中學

青年會英文學校兩處招生

尋人啟事

杜國鈞

明明眼鏡公司

驗目配鏡，光度準確，水晶眼鏡，保真保賤。地址：西單北大街路東

置產聲明

過戶

遺失聲明

聲明

遺失

遺失

遺失聲明

杜

柳宗陶　賀

彭小彭

待聘

徵西藥農藥

收買韓料

北方商行

錢氏化學製藥廠

專門製作各種針劑片劑

歡迎批購

地址：北平東皇城根23號電話⑤4901

徵買房

達記油莊代客存貨

大房空廉售

北新橋雍和宮大街斗九號洽看

北平電影製片廠

『百萬雄師下江南』照片展覽

內容：

百萬大軍橫渡長江　粉碎南京反動堡壘
無錫・蘇州・杭州解放　廣大羣衆歡騰鼓舞
皖南游擊隊與我軍勝利會師　解放東亞第一大都市——上海

所有照片均由攝影師實地拍攝，內容豐富，詳實。附有詳細說明。
・歡迎各界人士參觀・

展覽地點：中山公園行健會
展覽日期：九月十二至十六日